Persnesk handofin handverk

Daniel Bikas Teppur

Safn 2020–2023

Hentar fyrir:

Listasöfn & Gallerí
Innanhússhönnuðir
Lúxusbústaðir & Viðskiptahús
Listasafnendur & Listunnendur

Höfundur: Daniel Abas Bikas

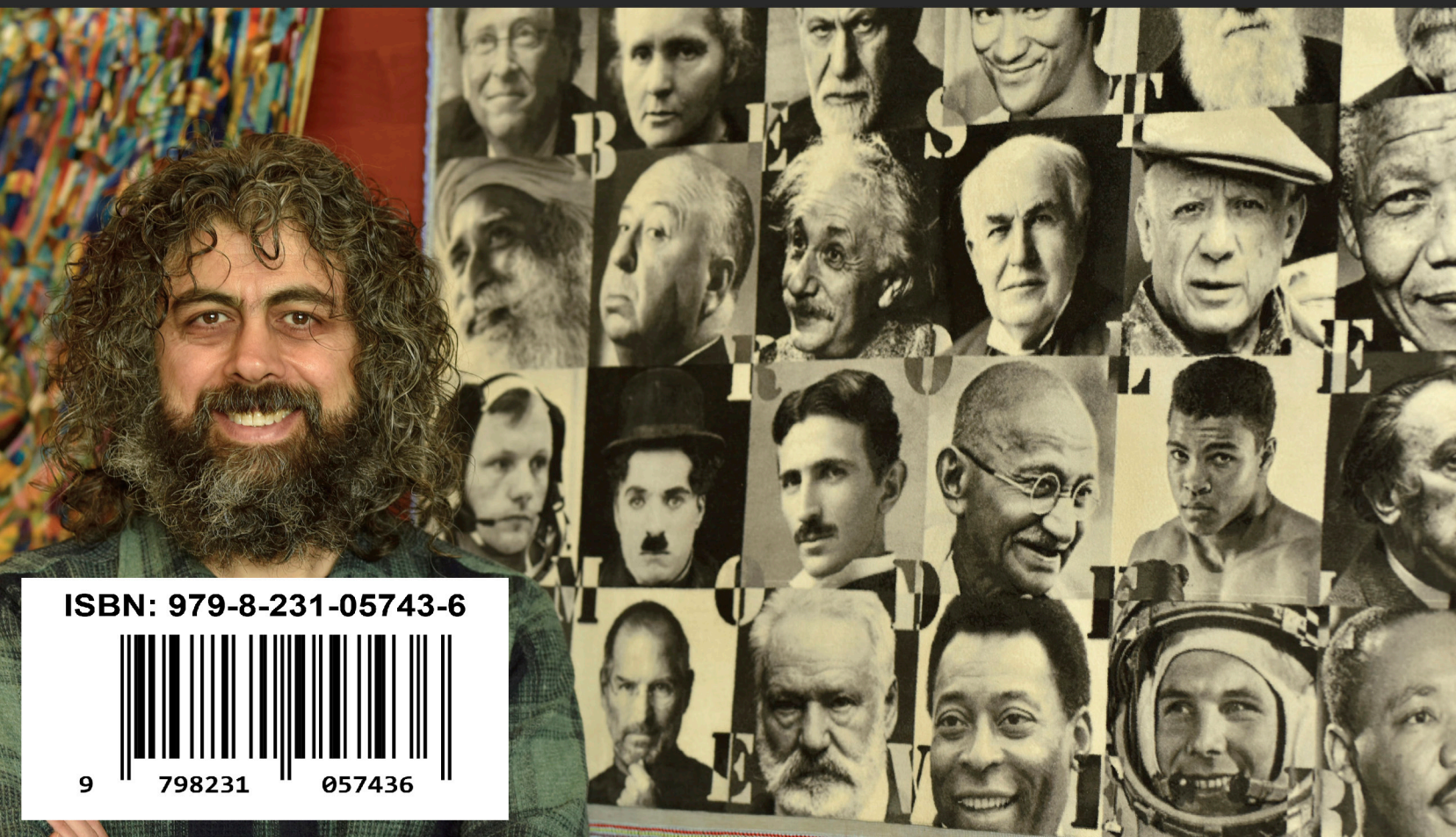

ISBN: 979-8-231-05743-6

Þökk,

Pabbi & Mamma

fyrir að kenna mér að vefa teppi.

DANIEL ABAS BIKAS
Júní 2025

DANIEL BIKAS PUBLICATION

ÖLL RÉTTINDI VARÐVEITT

HAFÐU SAMBAND

bikasdaniel@gmail.com

WhatsApp: 0098-914-400-5003

danielbikas.com

Efni

6
Formáli

7
Listamannayfirlýsing

8
Kynning Listsköpunar: Persnesk Handunnin Teppin Daniel Bikas með Upprunalegum Drögum.

11
FORSÝNINGARMÓDEL ALLTAF

18
Tímalaus fágun persneskra veggteppa Daniel Bikas::List handan hefðar.

22
Þar sem arfur mætir háklassa hönnun: Sérsniðin palmettuhönnun í persneskum teppum.

26
DÝR & VATN

32
Draumkenndar heima á persneskum vefjum.

38
Ýmsar pöntunarmöguleikar fyrir Daniel Bikas Rugs.

41
Að vefa anda Indlands inn í persneskt silki.

56
ÓENDELEGT

62
Að byggja brú milli heimsálfa: Fegurð afrískra mynstur í fínverk persneskra listateppa.

69
Fjöltyngi Hugsunar: Áhrif Fjöltyngi á Listrænt Sjónarhorn.

72
FRELSI

78
Þegar miniatúrur verða risastórar: Persneskar miniatúrmyndir sem veggteppi.

86
Frosin fágaðleiki, hlýir vefir: Persnesk teppi með skandinavískum anda.

90
Efnalitir vs. náttúruleg litarefni.

94
Samstarf við Daniel Bikas Rugs: Einstakt tækifæri fyrir fjárfesta og listunnendur.

98
FJÖLSKYLDUTEPPI

103
Samskiptamöguleikar milli Daniel Bikas teppa og virtustu innanhúss hönnuða.

106
EKKI BÚR

112
KPSI í persneskum teppum.

114
Fágun persneskrar leturlistar á veggteppum.

120
ARABESK

126
Sérsniðið persneskt teppi í þínum eigin einkennislit.

129
UPPLÝSING

135
Arfleifð Tabriz Vefin í Silki, Persnesk Teppið Sem Fangar Hverja Smáatriði.

139
EINLEIKI

145
Daniel Bikas Rugs: Nýtt Landamæri fyrir Samstarf við Listagallerí.

149
ÁSTARTANGO

155
Ómar fortíðar: Meistaraverk endurlífgð í lúxusvefjum.

159
TÁKNRÆNI

165
**List sem miðill fyrir heimspekilega rannsókn:
Að hanna hugmyndir, ekki bara hluti.**

168
LEYNDARDÓMUR RAUNVERULEIKANS

174
List Diplómatíu: Afhverju Fínir Persneskir Teppar Eru Fullkomnar Gjafir Milli Ríkja.

177
Alþjóðlegar frumbyggja sýnir vefdar í persnesku silki.

198
Vefja sjálfsmynd: Þýska kortið, fáni og merki í fínni persneskri silkivegg.

Formáli

Velkomin til DANIEL BIKAS persneskra handgerðra teppa. Á síðustu fjórum árum hef ég lagt hjarta mitt og sál í að skapa þessi einstöku verk, hvert og eitt er ástarverk. Þessi teppi eru meira en skrautmunir; þau eru sögur vefdar með þræði af sögu, hefð og persónulegri elju. Ég hef varðveitt þau fyrir kröfuharða listakaupendur sem skilja raunverulegt verðmæti þeirra og kunna að meta listfengi þeirra.
Til að deila sýn og list Daniel Bikas Rugs með víðtækara áhorfendahópi erum við að undirbúa þýðingar bókarinnar á nokkur af helstu tungumálum heims. Markmið þessa framtaks er að tengja teppaaðdáendur, safnara, sýningarstjóra og hönnunarunnendur um allan heim—að fara yfir tungumálamörk til að fagna alþjóðlega máli listar, tákna og handverks.
Bókin sýnir ekki aðeins teppin sjálf heldur inniheldur einnig fulla myndaskráningu af vinnsluferlinu. Frá upphaflegum hönnunarskúrum til síðustu nákvæmlega bundnu hnútanna er hvert skref skráð. Myndirnar veita innsýn bak við tjöldin í elju, kunnáttu og listfengi sem fer í hvert verk.
Auk þess að fagna teppalist hef ég skrifað ritgerðir sem miða að því að efla samstarf við arkitekta, innanhússhönnuði, söfn, listasafna og alla sem deila ástríðu fyrir teppum. Ég tel að þessi teppi geti bætt stórkostlega innréttingu, auðgað safnkost og þjónað sem verðmætar fjárfestingar.
Ég fagna hugmyndum, tillögum og samstarfsmöguleikum. Hvort sem þú ert listamaður, hönnuður, safnari eða einfaldlega einhver sem kann að meta flókna fegurð handgerðra teppa, getur endurgjöf þín og samstarf innblásið ferð mína og styrkt framtíð þessa handverks.

Listamannayfirlýsing

Hefurðu einhvern tíma velt því fyrir þér hvernig einn listamaður getur blandað ríkri sögu persneskra teppaflæðinga við nútímalega grafíska hönnun og list? Ímyndaðu þér þetta: Daniel Bikas, meistari í handverki, sameinar fjölbreyttan bakgrunn sinn til að skapa heillandi verk sem tala sínu máli. Koma inn í heim Daniel Bikas-teppa, þar sem hver teppi er ekki aðeins skraut heldur einstakt listaverk sem aldrei verður afritað.

Daniel fléttir ekki aðeins teppi – hann fléttir sögur. Með sínum einstaka sjónarhorni miðlar hann ekki aðeins eigin sköpunargleði heldur einnig tilfinningum og reynslu þeirra í kringum sig inn í flóknar listaverk sín.

Aðal liststíll hans er “Táknhyggja” – aðferð sem gefur merkingu hverju trefi og hverri hnút. Með því að sameina mismunandi fléttunartækni, hönnun, liti og efni skapar hann meistara verk sem eru ekki aðeins sjónrænt töfrandi heldur einnig djúpt merkingarbær.

Ímyndaðu þér þræði táknhyggju og hefðar fléttast saman og skapa tjáningu sem er einstök. Með teppum sínum býður hann þér að kanna heim þar sem list fer út fyrir yfirborðslegan fagurfræði og verður farvegur fyrir sameiginlega mannlega reynslu.

Teppi sem stendur sem tákn einstaklingshyggju, vitnisburður um hæfni og sköpunargáfu þess sem bjó það til. Daniel Bikas, vaxandi listamaður, notar persnesk teppi ekki aðeins í hagnýtum tilgangi heldur sem striga fyrir listsköpun sína. Niðurstaðan? Teppin eru ekki aðeins falleg í hönnun heldur bjóða einnig upp á arðbæra fjárfestingu.

Þessi teppi, hvert og eitt einstakt listaverk, eru tilbúin að verða eftirsóttir fjársjóðir á uppboðsmarkaði. Samruni listrænnar sýnar og hefðbundins handverks tryggir að eign á Daniel Bikas-teppi er ekki aðeins forréttindi heldur einnig stefnumarkandi fjárfesting í fegurð og framtíðar möguleikum. Akademískt er hann lyfjafræðingur og þýðandi.

Kynning Listsköpunar: Persnesk Handunnin Teppin Daniel Bikas með Upprunalegum Drögum.

Í heimi persnesks handverks hefur Daniel Bikas endurskilgreint hvernig við skynjum og metum handunnin teppi. En það sem sannarlega aðgreinir safnið hans er byltingarkennd hugmynd: í fyrsta sinn í sögunni koma þessi stórkostlegu teppi með upprunalegum drögum sínum.

Einstök Verk.

Hvert teppi í safni Daniel Bikas er einstakt listaverk. Handunnið með nákvæmni og athygli við smáatriði, engin tvö teppi eru eins. Sérstaða hvers verks tryggir að það ber sína eigin sögu, sem gerir það að dýrmætri eign fyrir komandi kynslóðir.

Heimsfyrsta Tilboð.

Í fordæmalausri viðleitni býður Daniel Bikas bæði teppið og upprunalega drög þess eigendum. Þessi byltingarkennda hugmynd eykur verðmæti teppanna og gefur kaupendum sjaldgæfa innsýn í skapandi ferlið á bak við verkið. Fyrir safnara og listunnendur er það að eiga bæði teppið og drögin eins og

að eiga hluta af sögu.

Kostir þess að eiga einstök persnesk handunnin teppi með tengdum upprunalegum drögum:

1.Hreint og Uppruni.

Að fela upprunalegu drögin eða hönnunaruppkast með teppinu veitir óyggjandi sönnun á ættfræði og handverki. Kaupendur geta rekjað teppið til skapandi uppruna þess, sem eykur verðmæti þess sem listaverk.

2.Sögugildi.

Drögin þjónar sem áþreifanleg frásögn um ferðalag teppisins frá hugmynd til fullgerðs verks, sem bætir tilfinningalegum og menningarlegum þáttum við kaup.

3.Einkaréttsla.

Að para teppið með upprunalegu drögunum undirstrikar einstaka eðli þess. Þessi einkaréttur gerir vöruna eftirsóknarverðari, sérstaklega fyrir lúxuskaupendur.

4.Fræðslu- og Listagildi.

Drögin sýna listræna og tæknilega kunnáttu við gerð teppanna, fræða viðskiptavini um flókið ferli og auka virðingu þeirra fyrir handverkinu.

5.Aukin Skynjuð Virði.

Sölu dröganna með teppinu umbreytir vörunni í safngrip, sem eykur skynjað verðmæti þess.

6.Vernd Menningararfs.

Persnesk handunnin teppi eru mikilvægur hluti menningararfs. Innihald upprunalegra draga undirstrikar varðveislu hefðbundinna tækni og listræns arfs.

7.Markaðslegur Kostur.

Þetta einstaka tilboð aðgreinir vörumerki Daniel Bikas á markaðnum og gerir mögulegt skapandi markaðsstarf, eins og söguflutningsherferðir eða einkasýningar.

8.Persónuleg Tengsl.

Kaupendur finnaoft sterkari tengingu þegar þeir skilja fyrirhöfnina og sýnina á bak við verkið. Drögin virka sem brú milli ásetnings listamannsins og virðingar kaupandans.
Með því að para þessi handunnu teppi við upprunalegu drögin eykur Bikas ekki aðeins aðdráttarafl vörunnar heldur styrkir einnig mikilvægi handverks, hefða og listsköpunar.

ROLE MODELS FOREVER

Hefur þú einhvern tíma velt því fyrir þér hverjir eru fyrirmyndir ungu kynslóðarinnar á ýmsum sviðum? Frá kvikmyndum til vísinda, frá geimnum til samfélagslegra hreyfinga, eru áhrifamiklir einstaklingar sem móta huga morgundagsins. Við skulum kafa ofan í 24 óvenjulega einstaklinga sem setja háan standard fyrir metnaðarfulla unga um allan heim. Þessar fyrirmyndir frá fjölbreyttum bakgrunni og sviðum sýna að stórmennska þekkir engin mörk. Sögur þeirra kveikja eld möguleikanna í ungu kynslóðinni og hvetja þau til að dreyma stórt og hafa jákvæð áhrif á heiminn.

Stærð: 100x70 cm
Hnútur: 567.000
KPSI: 529
Efni: Flokkur: ull, Vef: silki
Fjöldi lita: 22
Unnistími: 7 mánuðir

BEST
PEOPLE
MIDDLE
EVIL
LUCAS 2023

Vefjandi Goðsagnir: Listin í Persnesku Veggteppi sem Heiðrar 24 Heimstjörnur.

Þetta sérstaka teppi er vitnisburður um langvarandi áhrif fyrirmynda og listina í hefðbundnu persnesku handverki, unnið með óvenjulegri nákvæmni.

Í hjarta teppisins er gallerí með 24 málverkum, hvert sýnir áberandi einstakling úr ýmsum greinum. Þessir einstaklingar, valdir sem „bestu fyrirmyndir allra tíma," ná yfir svið vísinda, íþrótta, bókmennta, kvikmynda, geimrannsókna, tækni, lista og andlegrar þróunar. Frá goðsagnakenndum vísindamönnum til goðsagnakenndra íþróttamanna, frá virtum höfundum til hugmyndaríkra listamanna – hvert málverk er hylling til þeirra framúrskarandi afrek og hvetjandi áhrif.

Málverkin eru vefin með mikilli nákvæmni sem fangar kjarna hvers einstaklings. Andlit þeirra, svipbrigði og klæðnaður eru endurskapaðir með líflegum smáatriðum, sem kallar á íhugun og aðdáun. Teppisbrúnin er úr hágæða ull og gefur lúxus og mjúkan snertingarfleti. Litapallettan, sem færist frá hvítu til svarts í smávægilegum litabreytingum, bætir dýpt og fágaðri ákomu í heildarmyndina.

Í bakgrunninum er setningin „best role models ever" fallega samþætt í flókna mynstrið á teppinu. Stafarnir eru vefnir með viðkvæmum mynstrum og táknum sem skapa sjónrænan samhljóm sem styður málverkin. Þessi setning þjónar sem stöðug áminning um tilgang teppisins: að fagna og heiðra þá sem hafa skilið varanlegt mark á heiminn.

Þetta persneska veggteppi er ekki aðeins skrautmunur; það er vefur innblásturs, hylling til einstaklinga sem hafa mótað skilning okkar á heiminum og halda áfram að hvetja okkur í dag. Það er vitnisburður um langvarandi áhrif fyrirmynda og listfengi persnesks handverks.

Subject

Dey. 4 Month 10 Year 2023

Dear Sadhguru

In a world of superficial celebrities and bad role models for coming generations, I selected 24 quintessential role models from 19 and 20 centuries which you are one of them to send a clear message to the world that we need to value these persons and assist them who are alive to guide the world in right direction and get inspirations from deceased ones.
The portrait of 24 characters with the "BEST ROLE MODELS EVER" message has been crafted as hand-knotted Persian fine rug. The specifications are at the site
For a better tomorrow.

Best Regards
Daniel Abas Bikas

D. Bikas

DANIEL BIKAS
Persian Rug Rugs
Iran-Tabriz

- 4 OCT 2023

Subject.

Dey 4 Month 10 Year 2023

Dear Bill Gates

In a world of superficial celebrities and bad role models for coming generations, I selected 24 quintessential role models from 19 and 20 centuries which you are one one of them to send a clear message to the world that we need to value these persons and assist them who are alive to guide the world in right direction and get inspirations from the deceased ones. The portrait of 24 characters with the "BEST ROLE MODELS EVER" message has been crafted as an hand-knotted Persian fine rug. The specifications are at the website.

For a better tomorrow.

Best Regards

Daniel Abas Bikas

DANIEL BIKAS
Persian Wall Rugs
Iran-Tabriz
4 OCT 2023

þróun teppisins

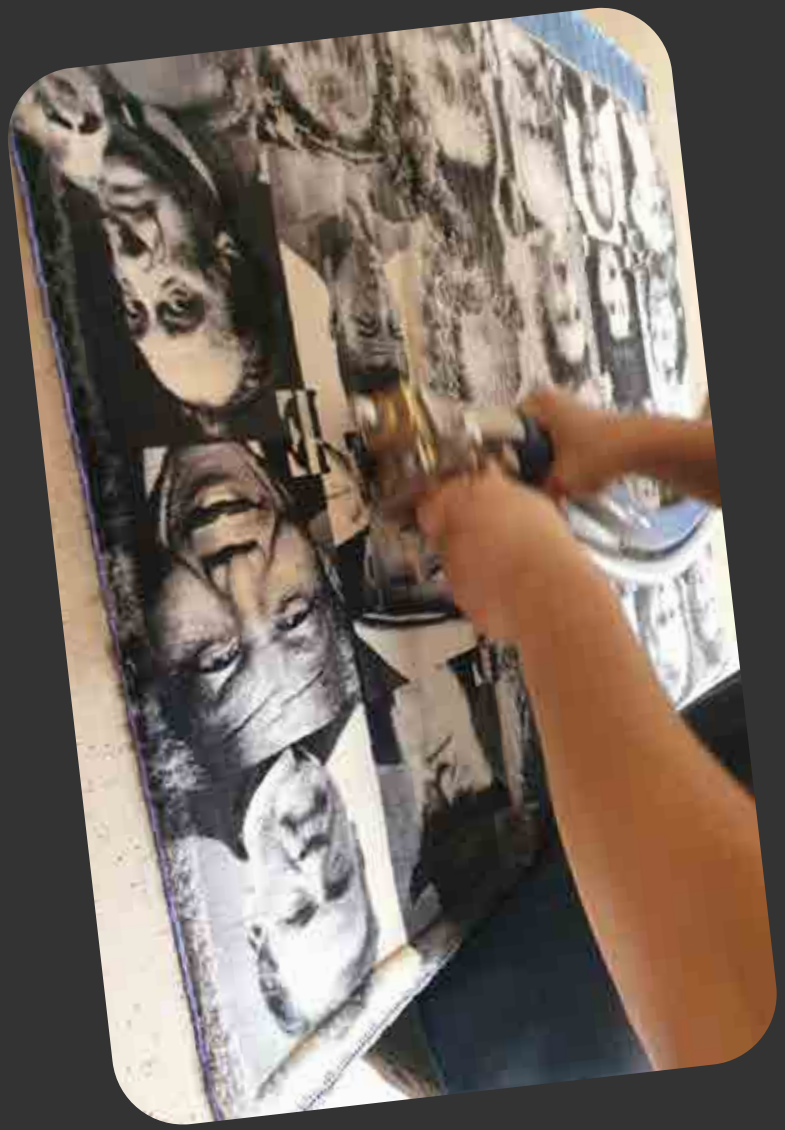

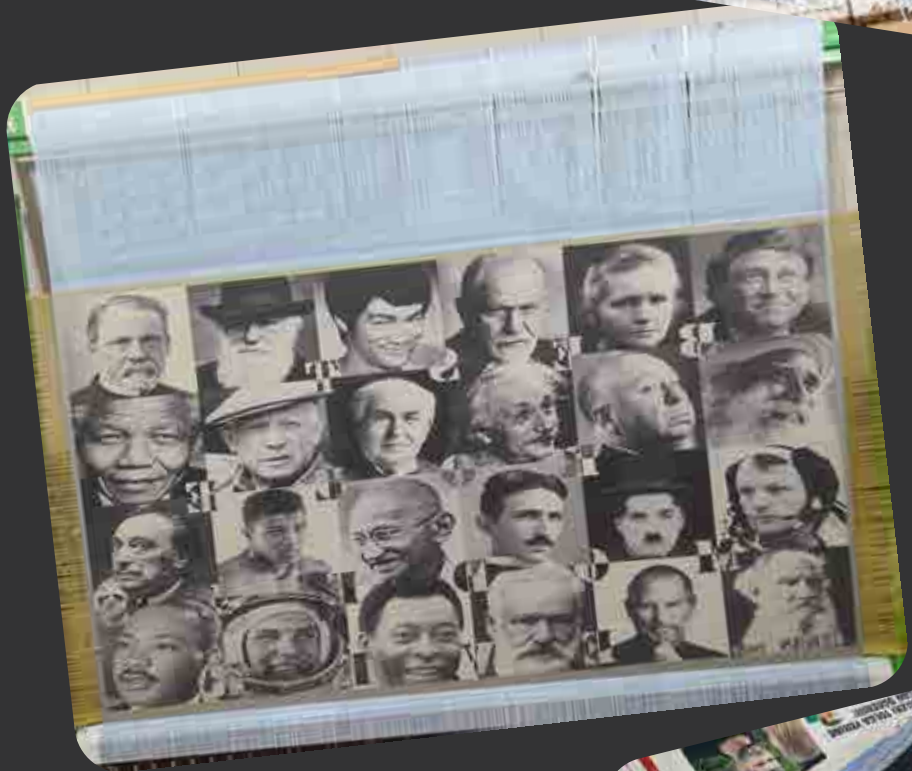

Tímalaus fágun persneskra veggteppa Daniel Bikas:

List handan hefðar.

Persnesk teppi hafa ávallt verið meira en einfaldlega gólfefni; þau eru hlutar af menningararfi og list, þar sem hvert og eitt segir sögu vefaðra mynda og handverks um aldir. Meðal samtímahöfundar skarar Daniel Bikas fram úr með því að skapa veggteppi sem sameina hefðbundið persneskt teppahandverk við nútímainnstungu. Verk hans færa ferska nálgun til aldargamallar iðkunar og veita henni nýtt líf og þýðingu í heimi dagsins í dag. Við skulum kanna sérkenni þess sem gerir persnesku veggteppi Bikas meira en eingöngu skrautatæki — þau eru sannarlega einstök listaverk með sál og merkingu.

Einstakar sköpunir.

Hvert teppi smíðað af Daniel Bikas er einstakt. Með vandlegri athygli á smáatriðum er hvert stykki gert í höndunum, sem tryggir að engin tvö eru eins. Þessi einstæðni höfðar til listasafna og innanhússarkitekta sem meta sérstöðu og leita listaverka sem segja sína eigin sögu. Verk Bikas hvetja fólk til að kanna einstaka frásögn og handverk hvers teppis og gera þau að fullkomnu aðdráttarafli í hvaða rými sem er.

Handknotuð með umhyggju.

Handknotun er nákvæm og vinnukrefjandi aðferð sem krefst þolgæðis, sérfræðiþekkingar og hollustu. Teppin hjá Bikas eru algjörlega handknotuð, tækni sem heiðrar persneskar teppagerðavenjur og tryggir endingu, gæði og áferð. Hver hnútur er bundinn af ásetningi, og Bikas og teymi hans eyða oft mánuðum, stundum jafnvel árum, í að ljúka einu teppi. Niðurstaðan er flókið, hágæða stykki sem sýnir nákvæmni og listfengi sem aðeins mannshendur geta skapað.

Full skjölun fyrir uppruna.

Listasafnarar og áhugamenn vilja þekkja sögu og uppruna verka sinna. Daniel Bikas tryggir að hvert teppi fylgi með fullri skjölun sem staðfestir uppruna, efni og hendurnar sem smíðuðu það. Þessi skjölun gerir verk hans ekki aðeins að fallegu viðbót í safn heldur einnig að verðmætri fjárfestingu sem getur gengið í arf frá einum kynslóð til annarrar og varðveitt sögu sína til langrar framtíðar.

Skilaboð bak við teppið.

Eitt það heillandi við teppi Bikas er undirliggjandi skilaboð í hverju mynstri. Bikas sækir innblástur í ýmis menningarleg þemu, félagsleg skilaboð og alheims hugtök og fléttar táknfræði og merkingu í hvert teppi. Frá kærleika og þrautseigju til menningarlegs virðingar og einingar — þessi skilaboð bæta dýpt og vekja umhugsun, og breyta fallegu listaverki í umræðuefni. Hvert teppi ber heiti sem endurspeglar einstök skilaboð þess, sem gerir áhorfandanum kleift að tengjast verkinu dýpra. Titlar sem segja mikið. Þau bjóða áhorfandann að fjalla um teppið á bæði vitsmunalegu og tilfinningalegu stigi.

Fjölbreytni í stærðum og efnum.

Bikas býður upp á veggteppi í ýmsum stærðum til að mæta ólíkum rýmum og hönnunarhugmyndum. Hvort sem safnari vill skapa dramatískt yfirlýsingu með stóru veggteppi eða bæta við fínlegri snertingu af fágun með minni hluti, getur Bikas boðið upp á valkosti sem henta fullkomlega. Teppin hans eru fáanleg bæði í silki og ull, sem eykur fjölhæfni safnsins og tryggir að hvert teppi fullkomi fagurfræði hvers heimilis. Ull veitir klassíska, jarðbundna áferð, á meðan silki gefur glæsilegan glans, sem leyfir viðskiptavinum að velja efni sem best hentar persónulegum stíl þeirra.

Sérsniðin listaverk.

Fyrir þá sem leita mjög persónulegs verks býður Daniel Bikas upp sérsniðin veggteppi. Hann vinnur náið með viðskiptavinum, skilur sýn þeirra og vinnur með þeim að því að skapa einstakt verk sem hefur persónulega þýðingu. Þessi sérsniðna þjónusta bætir viðlag af sérstöðu og gerir hvert teppi ekki aðeins að listaverki heldur að sönnu persónulegri sögu vefinn inn í efnið. Sérpantanir leyfa einnig viðskiptavinum að velja hina fullkomnu stærð, litapallettu og hönnunarþætti, og tryggja að teppið þeirra bæði endurspegli smekk þeirra og hylli tímalaust handverk.

Af hverju að velja persneskt veggteppi eftir Daniel Bikas?

Að fjárfesta í persnesku veggteppi eftir Daniel Bikas er meira en að eignast skrautmun; það er að taka fagnandi á móti einstökum hát-tum sögusagnar. Hvert teppi býður áhorfandanum að meta dýptina, táknfræði og listfengi sem vefst inn í hvert sentimetra af efni. Með fullri skjölun og vandaðri skilaboðum eru þessi teppi bæði áþreifanleg listaverk og arfgreinar sem bera persónulega og menningarlega þýðingu. Trúfesting Bikas við að varðveita hefðbundnar aðferðir á sama tíma og hann gefur þeim nútímalega merkingu gerir verk hans að framúrskarandi vali fyrir hvern safnara sem metur gæði, handverk og merkingu.

Þar sem arfur mætir háklassa hönnun: Sérsniðin palmettuhönnun í persneskum teppum.

Palmetta er mikilvæg og mikið notuð skreyting í persneskum teppum, með sögu sem nær aftur til fornaldar. Hér er yfirlit yfir helstu þætti:

Uppruni og þróun:

- Fornt rót: Palmettahönnunin á rætur sínar í Mesópótamíu og Egyptalandi, þar sem hún var innblásin af blaðfánum palmatrés. Í þessum menningum táknaði palmatré líf, frjósemi og sigur.
- Aðlögun í Persíu: Á tímum Akemenída (550–330 f.Kr.) öðlaðist palmetta áberandi stöðu í persneskri list og arkitektúr, oft ásamt myndum af konungum og guðum til að tákna guðlegan vilja og eilíft líf.
- Blómatími Safavíða: Á Safavídatímabilinu (1501–1736 e.Kr.) varð palmetta sérstaklega mikilvæg hönnunarþáttur í persneskum teppum, oft notuð í kantum og mynstrum, tákna vöxt og blómlegt líf.
- Shah Abbas-palmetta: Á tímum Shah Abbas Mikla (1587–1629) þróuðu dómstóla listamenn palmettuna í ríkari og náttúrulegri form, stundum kölluð “Shah Abbas-palmett”, með sveigðum vínviðum og sigðlaga laufum, sem varð miðlægt í teppaskreytingum.

Táknræna merking:

- Frjósemi og gnægð: Palmetta tengist palmatré, sem er tákn lífs og frjósemi í forn-Miðausturlöndum, og stendur fyrir frjósemi og gnægð.
- Ódauðleiki og eilíf endurnýjun: Notkun hennar í konunglegum og heilögum rýmum bendir til tengsla við trú á eilífa endurnýjun og heimsmyndarlegan skipan.
- Sigur og velgengni: Í sumum túlkunum, sérstaklega tengdum Mesópótamíu og Egyptalandi, getur palmetta einnig táknað sigur og velgengni.

Notkun í persneskum teppum:

- Margvíslegur þáttur: Palmetta finnst í ýmsum hlutum teppahönnunar, þar á meðal kantum, miðlægum miðjuformum og heildarmynstri.
- Flókin mynstur: Hún er oft sameinuð vínviðum, laufum og rósum til að mynda flókin, samtvinnuð mynstur sem einkenna persnesk teppahönnun.
- Endurtekning og samhverfa: Endurtekning palmetta í mynstri speglar oft persneskan áhuga á nákvæmni og jafnvægi í stærðfræði.
- Svæðisbundnar afbrigði: Þó að grunnform palmettunnar sé til í mörgum teppagerðarhéruðum, má sjá svæðisbundnar túlkanir og stílbreytingar, t.d. “in-and-out-palmetta” í 17. aldar miðpersneskum teppum.
- Varanleg vinsæld: Palmetta er áfram vinsælt mynstur og hefur áhrif á teppagerð í öðrum löndum. Í stuttu máli er palmetta í persneskum teppum meira en bara skreyting; hún ber djúpa sögulega og táknræna merkingu og endurspeglar tengsl menningar við náttúru, andlega lífsskoðun og listræna fegurð. Þróun hennar og

varanlegur tilvist undirstrikar mikilvægi hennar í persneskri listhefð.

Sérsniðin palmettuhönnun í þínu persneska fínu veggteppi:

Aukin táknræna merking:
Sérsniðnar palmettuhönnunir leyfa að innleiða dýpri merkingu, svo sjónmálsmálið í teppinu samræmist heimspekilegum, pólitískum eða umhverfislegum skilaboðum.

Sterkari listræn auðkenni:
Einstök palmettuhönnun gefur teppinu einkennandi persónuleika og aðgreinir það frá hefðbundnum mynstrum.

Meiri hönnunarfrelsi:
Sérsniðnar hönnunir bjóða upp á sköpunarfrelsi til að umbreyta klassískum þáttum í framúrstefnulegar samsetningar.

Tilfinningaleg tenging:
Persónulegar palmettuhönnunir geta vakið ákveðnar tilfinningar eða frásagnir og skapað nánara samband við listaverkið.

Aukin menningarleg og safnarvirði:
Einstakar hönnunir auka menningarlegt gildi teppisins og gera það eftirsóknarvert fyrir safnara, söfn og kröfuharða kaupendur.

ANIMALS & WATERS

Ímyndaðu þér heim þar sem hvert dýr er lifandi meistaverk, hvert sýnir annan þátt fegurðar. Jafnvel minnstu skordýr hafa flókin mynstur og viðkvæma eiginleika sem geta heillað áhorfandann. Hver tegund dýra er eins og púsluspilbútur í flóknu vef líffræðilegrar fjölbreytni. Við þurfum að vernda þessar fjölbreyttu tegundir fyrir komandi kynslóðir. Vatnstraumar gegna einnig lykilhlutverki í umhverfi okkar, og það er nauðsynlegt að varðveita þessi ómetanlegu náttúruauðlindir.

Saumað með tilgangi: Bæn persnesks teppi um varðveislu plánetunnar.

Þetta persneska handsaumaða veggteppi er litrík og flókin fagnaðarlagið um líffræðilegan fjölbreytileika og umhverfisvernd. Hönnunin sýnir næstum öll helstu dýr heims, hvert saumað með röndum í mismunandi litum sem tákna mismunandi tegundir hvers dýrs. Til dæmis eru dásamlegir tígrisdýr, öflugir fílar, glæsilegir hjörtur og svífandi örnar endurskapaðar með röndum í ýmsum litbrigðum, sem táknar fjölbreytileika tegunda innan hverrar flokks. Notkun þessara djörfu, litríkra lita skapar áberandi sjónræna andstæður og undirstrikar ríkidæmi lífs á jörðinni.

Um teppið liggja flæðandi öldur sem tákna vatnsstrauma. Þessar flæðandi, snúnu línur í bláu, teal og aqua hreyfast rytmiskt um teppið, tengja dýrin og skapa tilfinningu fyrir hreyfingu og lífi. Vatnsstraumarnir sameina hönnunina og tákna nauðsynlega tengingu milli dýra og búsvæða þeirra, sem og hafanna, fljótanna og vatnanna sem viðhalda lífi á jörðinni.

Heildarskilaboð teppisins eru skýr: mikilvægi þess að varðveita allar tegundir dýra og viðhalda hreinleika og tærleika vatna heimsins. Dýrin með sínar fjölbreyttu rendur minna áhorfendur á fegurðina og fjölbreytileikann sem þarf að vernda, á meðan flæðandi vatnsstraumarnir undirstrika nauðsyn hreinna og heilbrigðra vistkerfa fyrir allt líf. Nákvæm handverk og táknræn hönnun teppisins gerir það að öflugum listaverki sem hvetur til umhugsunar um náttúruvernd og tengsl alls lifandi.

Bróun teppisins

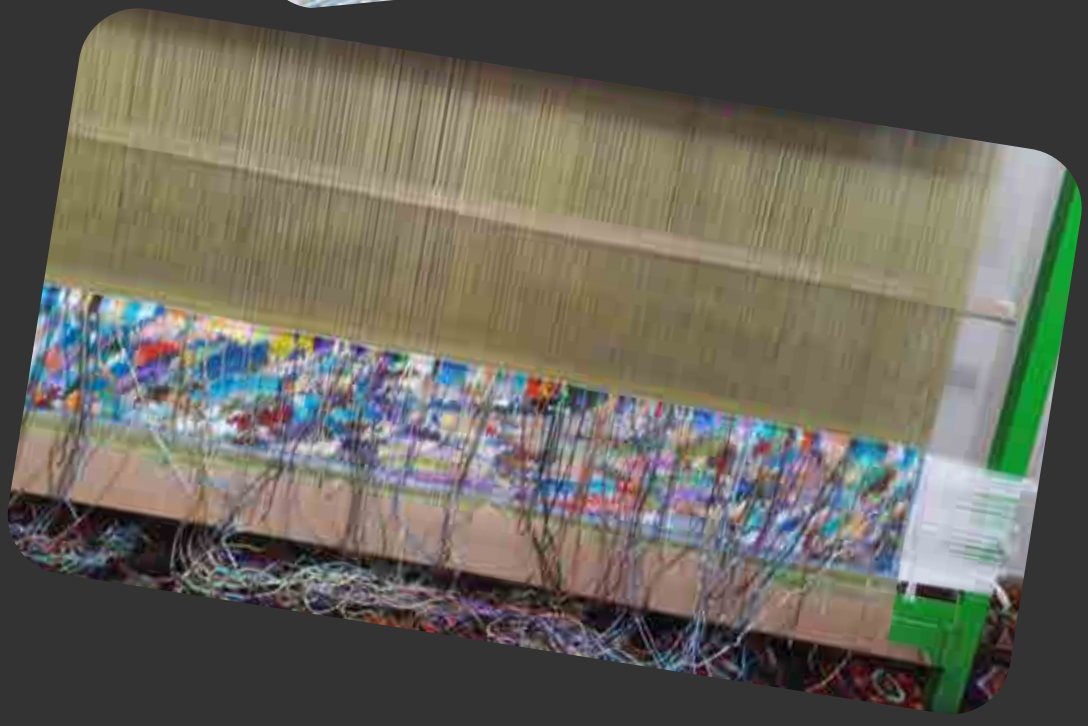

Draumkenndar heima á persneskum vefjum.

Á mótum drauma og handverks vaknar hljóðlega ný tegund textíllistar—þar sem dularfullar og ævintýralegar landslagsmálverk eru ekki lengur bundin við striga og ramma, heldur koma til lífs sem fín persnesk silkimóttöppur fyrir veggi. Þessi einstöku verk, smíðuð af meistara vefurum og stýrt af ímyndunarafli viðskiptavina, umbreyta persónulegum fantasíum og málverksstílum í glæsilega, áþreifanlega gobelína.
Þessi þróun sýnir ekki aðeins aðlögunarhæfni persneskra veftradda, heldur einnig breiðara skref í samtímalist—þar sem einstaklingshyggja, saga og undrun eru í forgrunni.

Nýr vídd fyrir persneska vefnað.

Persnesk teppi hafa alltaf verið um sögugerð. Í aldir hafa teppi frá Íran fangað paradísargarða, heimsmyndamynstur og ljóðræn tákn undir fótum. Nú er sama andi sögugerðar og nákvæmni þýdd ur yfir á sérsniðin veggteppi úr silki, sótt innblástur í allt annan sjónrænan hefð: ævintýraleg og dularfull landslagsmálverk.
Innblásin af ímyndunarafli listamanna á borð við Marc Chagall, Leonora Carrington, Maxfield Parrish og samtímateiknara draumaheimar bera þessi sérsniðnu veggteppi með sér senur af svífandi þorpum, súrrealískum

himnum, goðsagnaverum og töfraskógum—allt smíðað með sömu öldungalegu hnútatækni sem áður lýsti konungshöllum og klassískum görðum.

Frá burstastriki til hnút: ferli þýðingar.

Hvert verkefni byrjar með málverki—eða stundum bara hugmynd. Viðskiptavinir vinna með hönnuðum og meisturum að því að velja eða búa til ævintýralegt landslag sem endurspeglar smekk þeirra, sögur eða fagurfræðilegar sýnir. Sumir velja draumkennt tunglskinsskog í stíl symbolista, aðrir sykurlit utópíu innblásna af naïf eða súrrealískum málurum. Möguleikarnir eru endalausir—og djúpt persónulegir.
Þegar myndin er fullkláruð er hún vandlega þýdd í nákvæmt hnútakort. Þessi ferli krefst háþróaðrar stafrænnar úrvinnslu og litajöfnunar, síðan handlitu silkiþræði með náttúrulegum litarefnum til að passa einstaka litasamsetningu málverksins. Vefararnir—oft unandi í mánuði eða lengur á vefjum—þýða hvert burstastrik vandlega í vefna form, hnút fyrir hnút, byggja myndina með nákvæmni og sálarfangi. Útkoman er rík, áferðarmikil túlkun á máluðum draumi—silkilandslag sem finnst bæði fornlegt og yfirnáttúrulegt.

Listin við sérsnið.

Það sem skilur þessi ævintýralegu veggteppi frá öðrum er djúp sérsniðin möguleiki. Viðskiptavinir kaupa ekki bara list—they skapa hana með. Hvert atriði, frá litaval til uppsetningar, stærðar og táknfræði, er hægt að sérsníða. Viðskiptavinur getur óskað eftir dreka sem krýlur sig um persneska bogann eða kastala svífa yfir skýjum í djúpum lapis og rósagulli. Þannig verður teppið meira en skraut—það verður persónuleg goðsögn, saga vefin af ímyndunarafli og minni. Þessi verk eru sérstaklega vinsæl hjá listasöfnum, innanhússarkitektum og framtíðarsýnandi heimilisfólki sem leitar að einhverju handan hins venjulega—verkum sem vekja umræðu og tilfinningar.

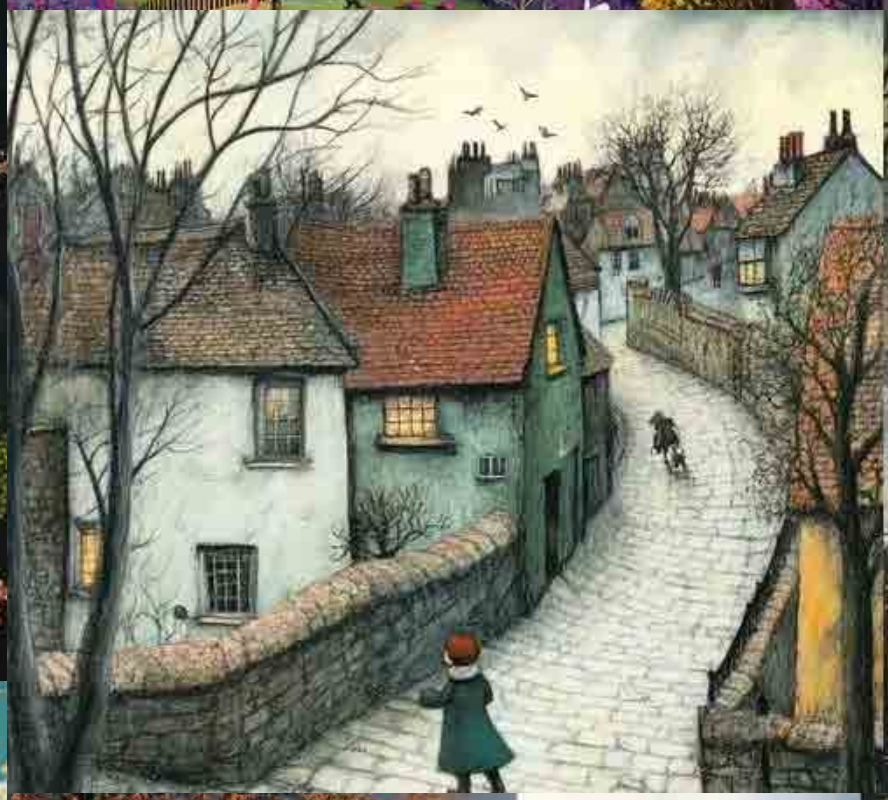

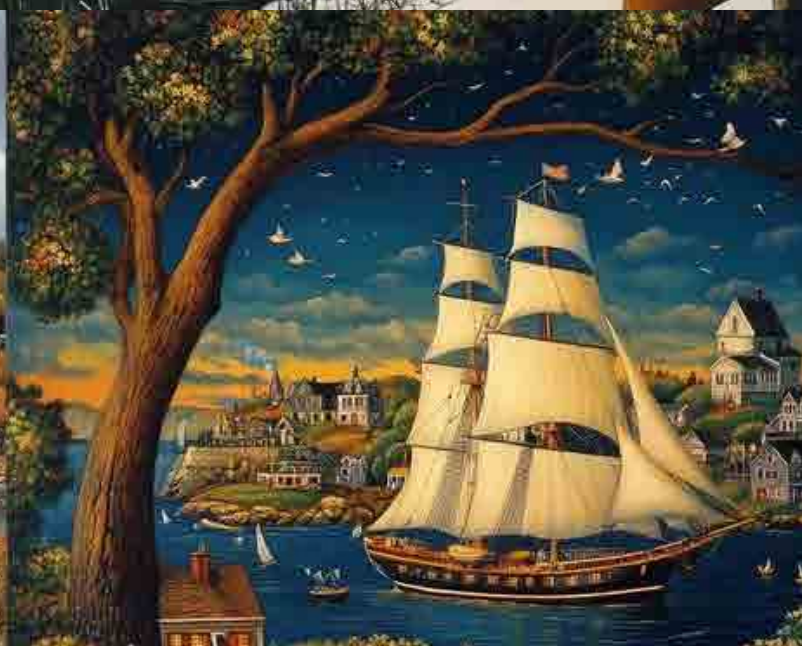

Ýmsar pöntunarmögu-leikar fyrir Daniel Bikas Rugs.

Daniel Bikas býður upp á sérsniðið pöntunarferli, sniðið að viðskiptavinum sem leita að persónulegum og einkaréttarlíkum teppahönnunum. Hér að neðan eru þær leiðir sem í boði eru til að panta sérsniðið Daniel Bikas-teppi:

Persónuleg hönnunar¬samvinna.

Unnið beint með Daniel Bikas við að hanna teppi sem er innblásið af þinni persónulegu sögu, gildum eða fagurfræði. Þemu geta meðal annars verið: Fjölskylduarfur eða menningarleg tákn. Umhverfis- eða mannúðarmál. Listlegar myndir eða arkitektóníski þættir úr rýminu þínu.

Fyrirtækja- og stofnunarverkefni.

Teppi hönnuð fyrir lúxushótel, fyrirtækjarými, gallerí eða menningarstofnanir. Samstarf gæti falið í sér: Teppi sem endurspegla vörumerki eða siðferði stofnunarinnar.

Stórar uppsetningar eða mörg verk til að skapa samhangandi innréttingu.

Takmarkaðar útgáfur og samstarf.

Pantaðu takmarkaða útgáfu til einkagjafa, uppboða eða safna viðburða. Möguleikar á samstarfi um þemaklasa sem samrýmast árstíðartískum eða sértækum viðburðum.

Samstarf við innanhússhönnuði.

Sérsniðin teppi sem hönnuð eru til fullkominnar samlögunar við innanhússverkefni. Snjöll samlögun á tilteknum litapallettum, húsgagnastílum og arkitektónískum skipulagi.

Listlegt samsköpun.

Samtvinna við listamenn á ólíkum miðlum (málverk, stytta, stafrænn list) til að skapa fusíonteppi sem sameinar einstaka stíla og hugmyndir. Hentað fyrir viðskiptavini sem vilja áberandi verk sem er bæði teppi og listaverk.

Minnis- og arfverkefni.

Pantaðu teppi til að minnast merkra lífsviðburða eða áfanga eins og brúðkaupa, afmæla eða minningarathafna. Þessi verk þjóna sem varanlegar virðingarvottanir með tilfinningalegu gildi.

Sjálfbær og siðferðileg verkefni.

Möguleikar á að hanna teppi í samræmi við sjálfbær og umhverfisvæn vinnubrögð. Samstarf um þemu sem snúast um verndun umhverfis eða endurnýtingu efna.

Menningar- og arfhönnun.

Teppi sem fagna menningararfi eða sögulegum listformum. Fullkomið fyrir söfn, menningarsetur eða einstaklinga sem óska eftir menningarlega innblásnu listaverki.

Fjárfestingarsniðnar pantanir.

Takmarkaðar, einstakar hönnanir ætlaðar safnara og fjárfestum. Sérfræðilega smíðuð teppi með áherslu á efni og mynstur sem styrkja langtímagildi.

Ættararfverkefni.

Teppi sem innkapsla fjölskyldusiði eða persónulegar sögur, ætluð til að ganga í arf milli kynslóða. Innlimun táknrænna mynda, ættartákna eða merkingarbærra frásagna.

Við hverja pöntun eru viðskiptavinir boðnir að taka þátt í skapandi ferð sem leiðir til glæsilegs verks sem túlkar listræna kjarna Daniel Bikas Rugs á sama tíma og það þjónar einstökum óskum þeirra.

Að vefa anda Indlands inn í persneskt silki.

List er ílát sem menningarheimar tala í gegnum tíma, og þegar tvær fornmenningarheföir fléttast saman fæðist nýtt menningarlegt saga. Þetta verkefni kannar samruna indverskra málarastíla – hver rótgróin í djúpri andlegri vitund, goðsögn og svæðisbundinni sjálfsmynd – með óviðjafnanlegu handverki persneskra fínna silkimúrteppa. Með því að þýða sjónrænt tungumál indverskra listforma eins og Madhubani, Pattachitra, Miniature, Warli og Kalamkari yfir á miðil persneskrar silkisvafningar, stefnum við að því að varðveita, endurskapa og lyfta sögum þeirra í varanleg textílmeistaraverk. Þessi þvermenningarlega samsetning fagnar ekki aðeins listaarfi Indlands heldur vekur einnig nýtt líf í persnesku teppatradísjónina, breytir henni úr skrautmuni í striga alþjóðlegrar listaviðskipta. Hvert teppi verður veggspjald tíma, tákna og sálar – handofið með fágun persneskra tækni og sjónrænum ríkidæmi indverskrar fagurfræði. Þetta er ekki aðeins hönnun; þetta er diplómatía í gegnum list, mjúk vald sem bindur saman tvær menningar með þræði, lit og tímalausri ímyndunarafli.

Gond-málverk

Gond-málverk er lifandi og tjáningarfullur ættbálkjalistform sem á uppruna sinn hjá Gond-ættbálkunum í Madhya Pradesh, Indlandi. Djúpt rótgróið í náttúru, þjóðsögum og andlegri trú, endurspeglar Gond-listin nána tengingu ættbálksins við umhverfið og trúarbrögð þeirra, þar sem allt—tré, dýr, hæðir og ár—er búið anda.

Lykileinkenni:

Náttúrumiðuð þemu: Gond-málverk sýna oft plöntur og dýr, ættbálksgoðsagnir, guði og senur úr daglegu lífi í þorpinu, og fagna helgi náttúrunnar.

Flóknar mynstur: Einkenni Gond-listarinnar er notkun fíngerðra mynstra, eins og punkta, lína, fiskiskelja og krossskraut, sem fylla form og skapa áferð og hreyfingu.

Sterkar línur og form: Útlínur

eru dregnar með þykkum svörtum línum, á meðan innri hlutar eru fylltir með lifandi litum og skreytingarmynstrum.

Táknfræði og sagnfræði: Hvert atriði hefur merkingu—tré geta táknað skjól eða guðdóm, dýr geta táknað styrk eða visku, og fuglar eru oft sendiboðar.

Náttúrulegir litir: Hefðbundið voru litir fengnir úr kolum, plöntusafa, kúamótum, leðju og laufblöðum. Nútíma Gond-listamenn nota einnig akrýl og pappír eða striga.

Menningarlegt mikilvægi:

Gond-málverk er ekki aðeins skraut—það er form sjónrænnar sagnfræði sem flyst milli kynslóða. Það varðveitir munnlegar hefðir og þjóðsögur í sjónrænu formi og þjónar sem lifandi frásögn um trú, sögu og heimsmynd samfélagsins. Nútíma Gond-listamenn eins og Jangarh Singh Shyam færðu stílinn inn í samtímalistirými og náðu alþjóðlegri viðurkenningu. Í dag blómstrar Gond-málverk bæði sem þjóðarhefð og lifandi samtímalistform, fagnað fyrir samhljóm, takt og ljóðræna gæði.

Kishangarh-málverk

Kishangarh-málverk er fínstillt og rómantísk stíll í Rajasthani-smámyndamálun sem blómstraði á 18. öld í hertogadæminu Kishangarh, Rajasthan. Þau eru þekktust fyrir draumkenndar myndir af Radha og Krishna, sem sameina djarfa fágun við andlegt elskuhugarfar.

Lykileinkenni:

Ídíalískt fegurð: Þekktasta einkenni Kishangarh-málverka er framsetning Radha með langa andlit, bogað augabrún, hálf-lokuð möndlulaga augu, mjóa nef og náðuga háls. Þetta kvenlega ídíal varð að einkennismerki stílsins.

Hugfangin rómantík: Þemu snúast oft um guðlega ást Radha og Krishna, túlkuð með ljóðrænum tilfinningum og andlegum undirliggjandi tónum. Senur úr Rasleela, tunglskinssamtökum og

sveitalegum idyllum eru algengar.

Lush landslag: Bakgrunnar innihalda oft draumkennda garða, vötn og öldótt hæðir, málaðar með mjúkum litum og flóknum smáatriðum sem auka rómantíska stemninguna.

Viðkvæm burstun: Listamenn notuðu fínar náttúrulegar burstir og plöntu- eða steinefnaliti, beittar með mikilli nákvæmni til að ná fram smáatriðum í klæðnaði, skartgripum og laufi.

Konungleg stuðningur: Stíllinn blómstraði undir stjórn Raja Savant Singh (þekktur sem Nagari Das, skáld og helgaður Krishna), sem innblés djúpt hugfanginn og ljóðrænan fagurfræði í listir hirðarinnar.

Menningarlegt mikilvægi:

Kishangarh-málverk eru sjaldgæf samruni bhakti (helgunar) og shringara (rómantískrar ástar). Þau tákna hápunkt indverskrar smámyndalistar, þar sem andleg löngun og fagurfræðileg fegurð sameinast á farsælan hátt. Í dag eru Kishangarh-verkin fagnað á söfnum og í safnkostum um allan heim fyrir ljóðræna náð og djúpa helgun.

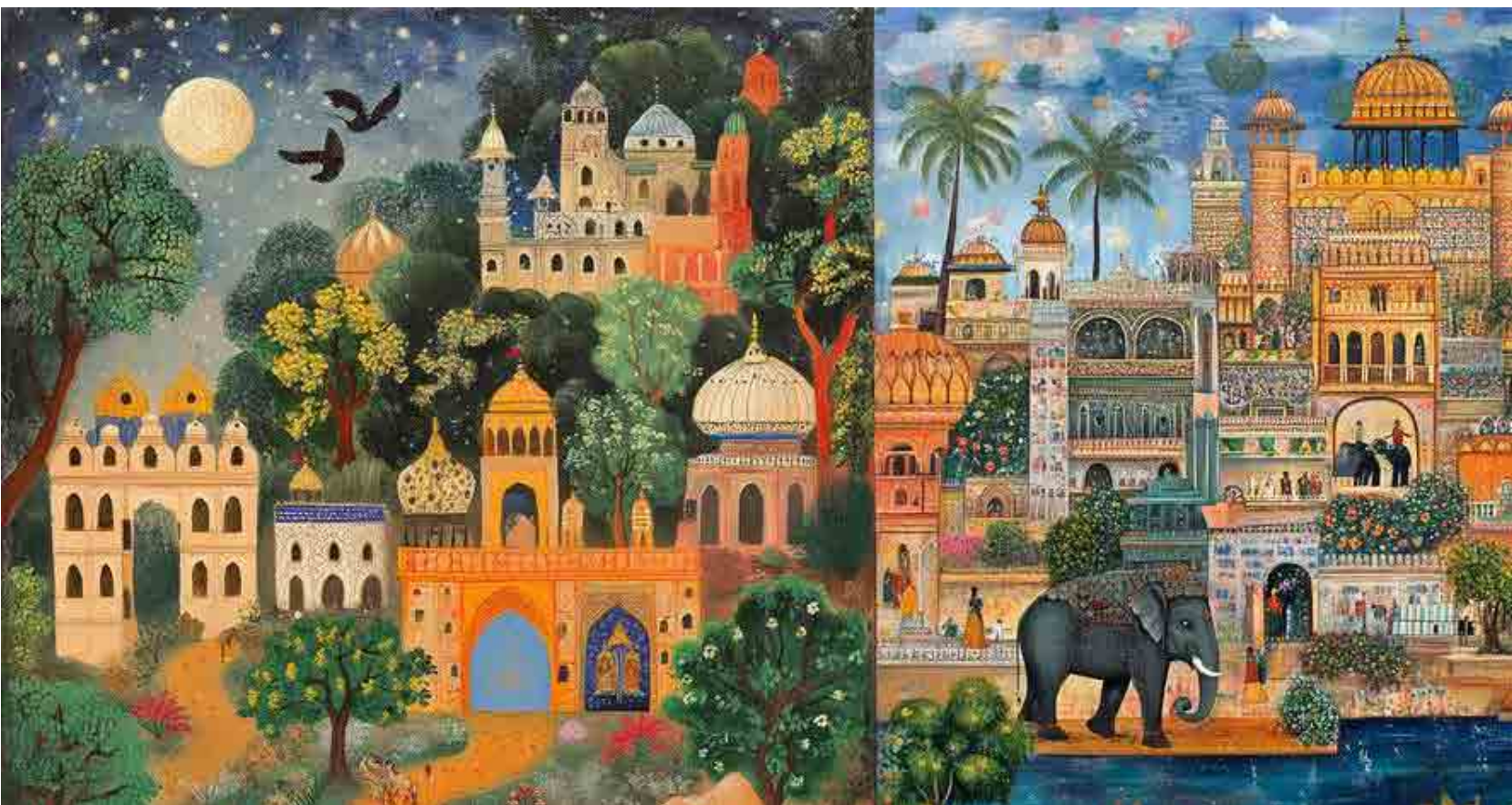

Pichwai-málverk

Pichwai-málverk (oftast stafað Pichavi eða Pichvai) er hefðbundin indversk listform sem á rætur sínar að rekja yfir 400 ár aftur í tímann í Nathdwara, Rajasthan. Orðið Pichwai kemur frá sanskrít orðunum pichh (bak) og wai (hengja), sem vísar til klæðnings sem hangir aftan við Shreenathji, einn af formum Lord Krishna.

Lykileinkenni:

Hellig tilgangur: Pichwai-málverk eru notuð aðallega í musteri sem bakgrunnur fyrir Krishna-líkneski og sýna senur úr lífi hans, sérstaklega bernsku (sem Shreenathji) og hátíðum eins og Janmashtami eða Govardhan Puja.

Rík smáatriði: Þessi málverk eru þekkt fyrir flókna bursta tækni, glæsileg liti og skreytt mörk, oft með raunverðu gulli eða silfri.

Táknræn mynstur: Algeng atriði eru lótusblóm, kýr, páfuglar, gopis (mjólkurstúlkur) og Govardhan-hæðin—all táknræn atriði í goðafræði Krishna.

Efni og tækni: Hefðbundið málað á efni með náttúrulegum litarefnum og litum, en nútíma útgáfur geta einnig notað pappír eða striga.

Árstíðabundnar afbrigði: Listamenn búa til mismunandi Pichwais til að passa við musterisathafnir og árstíðir, sem endurspegla ákveðna stemmingu eða rasas.

Menningarlegt mikilvægi:

Pichwai er ekki aðeins skrautlegt—það er djúpt trúarlegt og hátíðlegt. Það táknar samruna Bhakti (trú) og listfaglegrar framúrskarandi, þar sem hvert verk þjóna bæði sem frásögn og andleg gjöf. Í dag blómstrar Pichwai enn í bæði hefðbundnum og nútímalegum túlkunum, metið af safnara, innanhús hönnuðum og söfnum um allan heim.

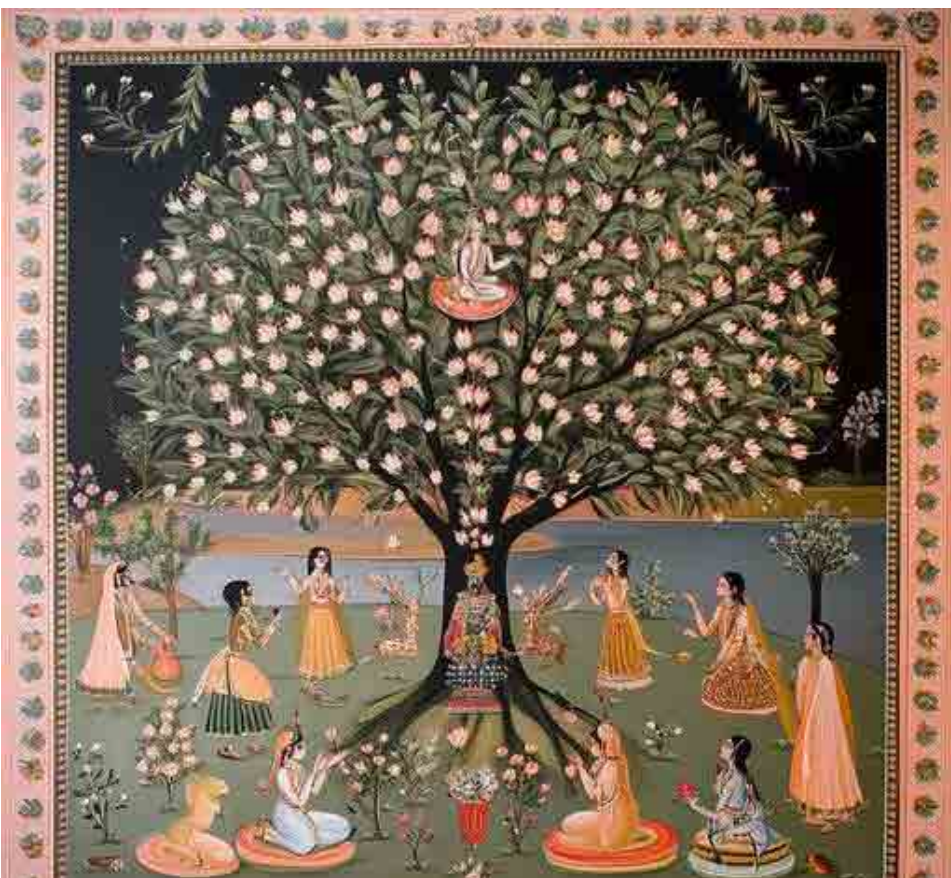

Phad-málverk

Phad-málun er hefðbundin rullumálunarstíll frá Rajasthan, Indlandi, þekkt fyrir lifandi söguframsetningu og þjóðsagnakennda frásagnarlist. Hún er aðallega stunduð af Joshi-samfélaginu, og þessi listgrein á sér rætur nokkra alda aftur í tímann og tengist nánum sögulegum frásögnum um staðbundna guði, sérstaklega Pabuji og Devnarayan.

Lykileinkenni:

Sögulegar Rullur: Phad-málverk eru yfirleitt langar láréttar rullur (kallaðar phads) sem sýna röð atburða í lífi guðs. Þessar rullur geta verið margar metrar að lengd og eru notaðar í farandi hofssýningum.

Sjónræn Söguflutningur: Málverkin eru lesin og sungin hátt af Bhopas (þjóðlagasöngvarar og prestar), sem ferðast milli þorpa og segja epískar sögur með phad sem sjónrænu hjálpartæki.

Djarfar Litur og Myndefni: Málað með náttúrulegum litarefnum í jarðlitum eins og rauðum, gulum, appelsínugulum, grænum og svörtum, eru phads rík af táknrænum smáatriðum og skrauti.

Þétt Samsetning: Atriðin eru þétt sett með persónum, byggingum, dýrum og guðlegum táknum með litlu tómu rými, sem skapar lifandi sjónrænt takt.

Tværvíddar Stíll: Persónurnar eru flatar og stílfærðar, oft sýndar í hliðarsýn, með tjáningarfullum látbragðum og augum til að miðla tilfinningum.

Menningarlegt mikilvægi:

Phad-málun er ekki bara list—það er helgur frumsýningatraditíon sem sameinar myndlist, tónlist, munnlega sögu og andleg málefni. Hver rulla er meðhöndluð með virðingu, og sköpun phads felur oft í sér helgisiðarlegar venjur. Í dag, á meðan meistarar eins og Joshi-fjölskyldan viðhalda hefðinni, hefur hún einnig þróast í samtímaleg form á meðan rík arfleifð hennar lifir áfram.

Patachitra-málverk

Patachitra er hefðbundin rúllumálun á klút frá Odisha og Vesturbengal í Indlandi. Nafnið kemur frá sanskrít orðunum “pata” (klútur eða striga) og “chitra” (mynd), sem þýðir “mynd á klút.” Þetta er eitt elsta og menningarlega ríkasta form þjóðlistar í Indlandi, að minnsta kosti frá 12. öld.

Lykileinkenni:

Goðsagnakennd þemu:

Patachitra-málverk sýna oft hindúísk goðsagnasögur, sérstaklega sögur af Lord Jagannath, Krishna, Rama og kafla úr Mahabharata og Ramayana.

Náttúruleg litatök og efni:

Listamenn nota náttúruleg litatök unnin úr steinefnum, steinum og grænmeti, sem eru borin á með fíngerðum burstum á klút með kalki

og límí eða á þurrkuðum pálmatrjáslaufum (talapatra chitra).

Flókin smáatriði: Þessi málverk eru þekkt fyrir skreytt border, fínleg lína og litríkustu liti eins og rauðan, gulan, hvítan, svartan og grænan.

Stílfærðar myndir: Persónurnar eru mjög stílfærðar, með löngu augum, yfirstílhreinum stellingum og skrautlegum þáttum sem fylla samsetninguna.

Sögulegar rúllur: Í Bengal er Patachitra oft í formi rúlla sem Patuas (þjóðlagasöngvarar) nota til að rúlla myndinni út á meðan þeir syngja samsvarandi sögu og skapa fjölmiðlaupplifun.

Menningarlegt mikilvægi:

Patachitra er meira en sjónlist—það er lifandi hefð sem sameinar sagnagerð, tónlist og helgihald. Djúpt tengt trúarathöfnum og staðbundnum auðkennum, er það áfram erfitt milli kynslóða. Þó það sé rótgróið í hinum helga, kanna Patachitra-listamenn nútímaleg þemu, viðhalda lifandi og viðeigandi formi.

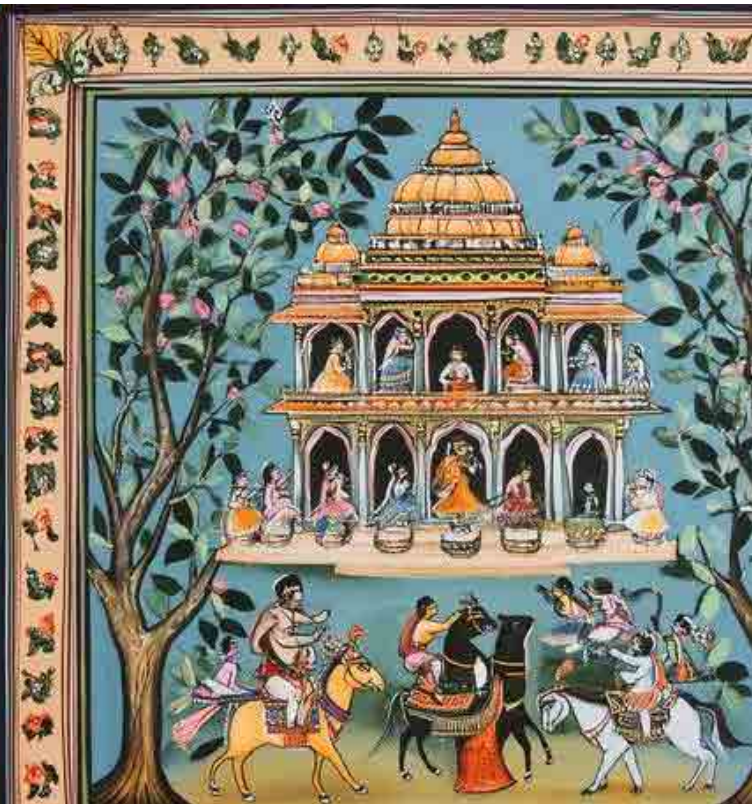

Madhubani-málverk

Madhubani-málverk, einnig þekkt sem Mithila-list, er lifandi og táknræn þjóðlist sem á uppruna sinn í Mithila-héraði í Bihar, Indlandi. Hefðbundið unnið af konum á veggi heimila í hátíðum og siðum, hefur það þróast í alþjóðlega viðurkennda listastíl, lofað fyrir smáatriði, liti og menningarlega auðlegð.

Lykileinkenni:

Þemafræg: Madhubani-málverk sýna goðsagnasögur (sérstaklega um Ramu, Sita, Krishnu og Shiva), náttúru, brúðkaupssiði og þjóðsögur, oft með táknrænum merkingu.

Flatir form og rammar: Persónur eru teiknaðar í tveggja vídda hliðum án dýptar eða sjónarhorns. Allt verkið er venjulega innrammað með skreyttum mörkum fylltum flóknum mynstrum.

Lifandi náttúrulegir litir: Upphaflega málað með

náttúrulegum litarefnum og litarefnum (úr blómum, laufum, túrmerik, sóti), nota listamenn nú breiðara litaval, þar á meðal akrýl fyrir nútímaverk.

Fimm sérstakar stílar:

Listin inniheldur mismunandi svæðisbundnar gerðir—Bharni, Kachni, Tantrik, Godna og Kohbar, hver með einstaka mynstur og tækni.

Táknræn mynstur:

Algengir þættir eru lótusblóm, páfuglar, sólin og tunglið, fiskar og heilagir plöntur—hver táknar frjósemi, velmegun eða guðdóm.

Menningarlegt mikilvægi:

Madhubani-málverk er meira en skrautlist—það er sjónrænt tungumál helgunar, sjálfsmyndar og mótstöðu. Sögulega hefur það verið notað til að blessa hjónabönd, fagna náttúru og jafnvel mótmæla skógarhöggi og félagslegu óréttlæti. Listin hefur verið færð milli kynslóða, styrkt landfræðilegar konur og öðlast alþjóðlega viðurkenningu fyrir háþróaða fagurfræði og menningarlegt djúp.

Í dag heldur Madhubani áfram að blómstra á pappír, striga, textíl og veggjum—brúar milli hefðbundinnar arfleifðar og samtímalegrar tjáningar.

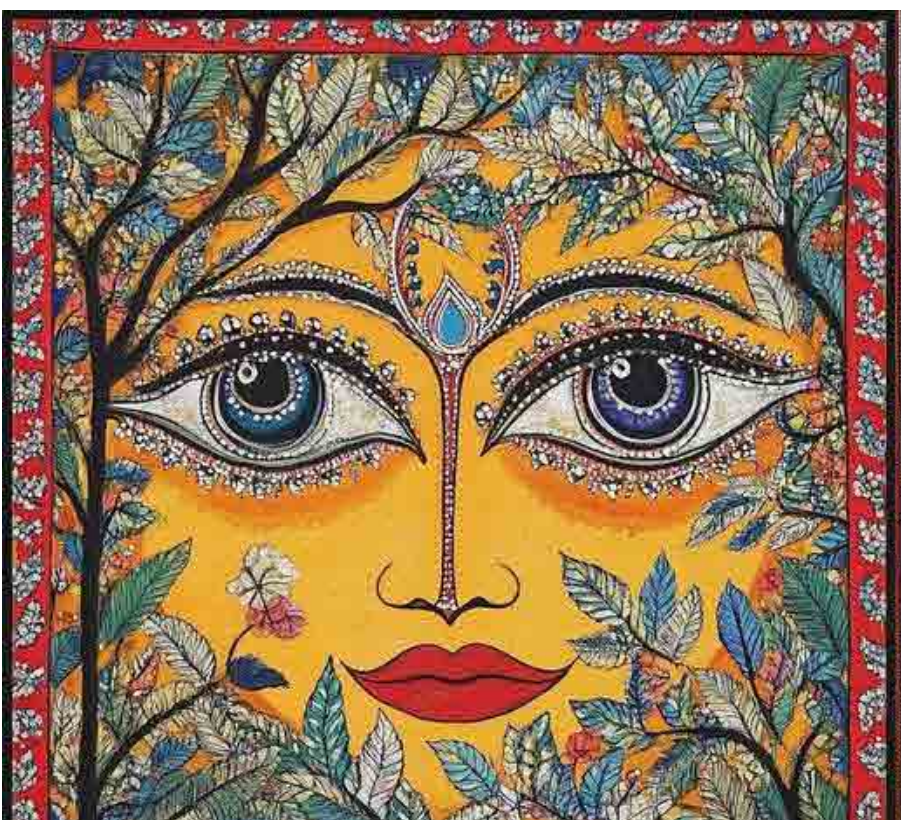

Warli-málverk

Warli-málverk er frumbyggjakúnstarform sem á rætur sínar að rekja til Warli-ættbálksins í Maharashtra, Indlandi. Þessi fornfræga stíll er frá um 2500 f.Kr. og er þekktur fyrir einföld en djúpstæð sjónræn söguflutning.

Lykileinkenni:

Einlitur litapalletta: Hefðbundið unnið með hvítu litarefni úr hrískasta á leirgrunni eða á yfirborði með kúadriti, sem skapar áberandi mótsetningu.

Fagurfræðilegar formgerðir:

Stíllinn byggist á grunnformum – hringjum, þríhyrningum og ferningum – til að sýna mannlegar persónur, dýr, tré og daglegt líf í þorpinu.

Söguleg list:
Warli-málverk eru ekki eingöngu skreytingar; þau segja sögur af siðum, uppskeru, hátíðum, veiðum og veislum. Atriðin eru oft sett upp í taktfast, hringlaga skipulag í kringum miðlægt myndefni.

Engin dýptarskynjun:
Persónurnar eru flatar og engin tilfinning fyrir dýpt, sem minnir á forn helli- eða klettalist.

Andleg tenging:
Listin ber oft táknræna merkingu og fagnar samhljómi milli manna og náttúru, með myndefni eins og Tarpa-dansi, sólu, tungli og dýrum.

Menningarlegt mikilvægi:
Warli-málverk er meira en list – það er sjónrænt tungumál samfélags sem notar minimalisma til að tjá djúpar menningarlegar og andlegar gildi. Það heldur áfram að veita innblástur nútíma listamönnum og hönnuðum um allan heim, varðveitir frumbyggjarót sína og aðlagar sig samtímalegum miðlum.

Infinity

Vetrarbrautin, alheimshimininn okkar, er staður fullur af ótrúlegri fegurð og víðáttu handan ímyndunarafls okkar. Milljarðar stjarna snúast í tignarlegri spíral, hver þeirra sól með eigin reikistjörnum, tunglum og leyndardómum sem bíða þess að verða uppgötvaðir. Hún er gífurleg, spíral-lagað safn stjarna, gass, ryks og dökks efnis sem teygir sig um 100.000 ljósár þvert á. Ímyndaðu þér nú milljarða slíkra í óendanlegum alheimi.

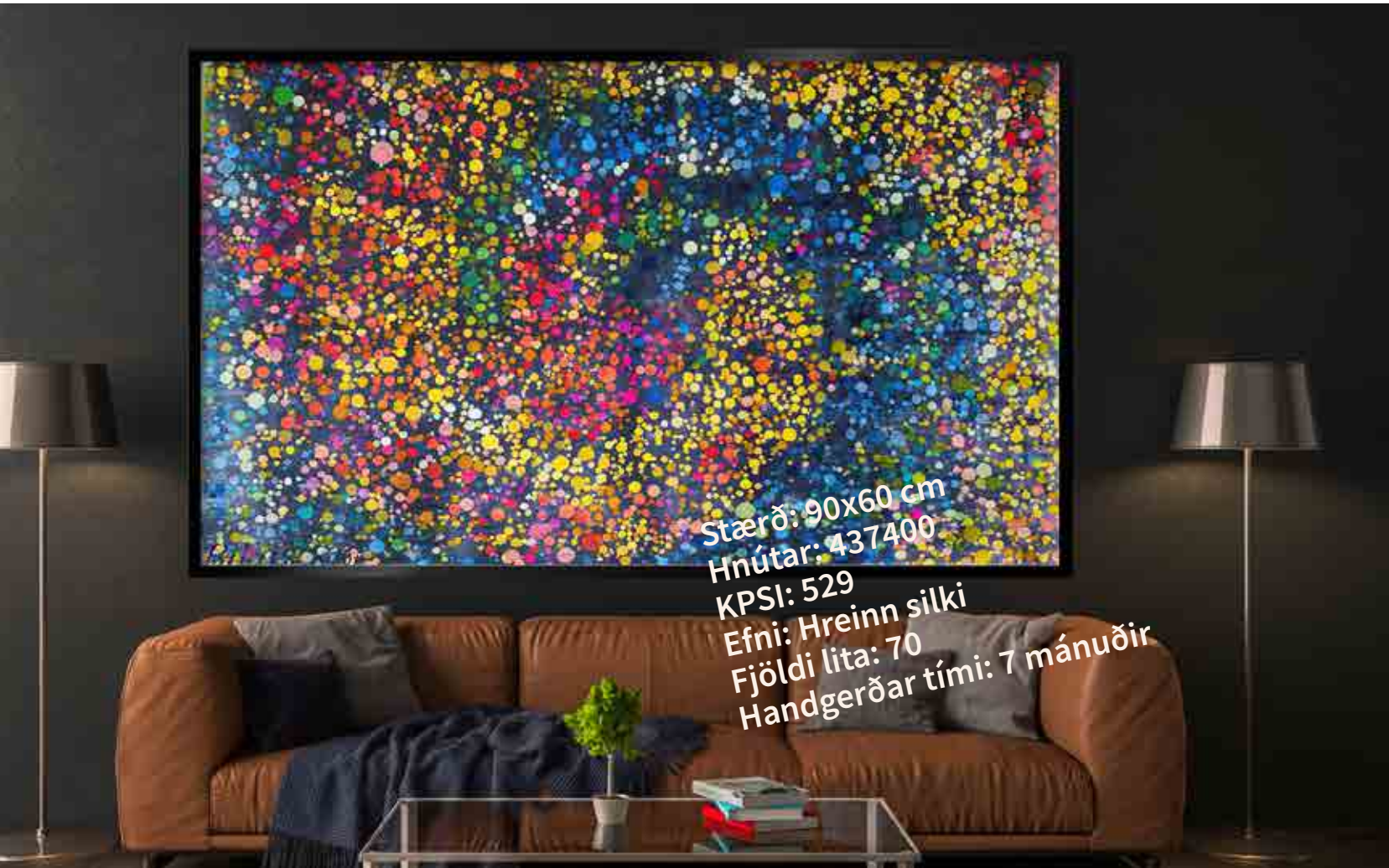

Alheimurinn í spíral: Listformleg lofgjörð persnesks teppi til himneskrar óendanleika.

Þetta persneska handgerða veggteppi sýnir stórkostlega myndun alheimsins í óendanlegri spíralform. Í kjarna spíralsins byrjar hún með þéttum, geislandi klasa sem táknar uppruna allrar himneskrar efnis.
Björt, lifandi liti ríkja teppið, með djúpum bláum, fjólubláum og svörtum tónum sem mynda vídd rúmsins. Spírallaga hönnun teppisins miðlar tilfinningu fyrir hreyfingu og dýpt og dregur auga áhorfandans að óendanlegu, takmarkalausu eðli alheimsins.
Heildarhönnunin táknar snilldarlega hugtakið óendanleika, þar sem endalaus lykkja spíralsins endurspeglar eilífan, aldrei endandi vídd alheimsins.
Teppið þjónar bæði sem listaverk og djúp hugsun um óendanleg dýrð tilverunnar, og sameinar hefð með himneskri stórfengleika.

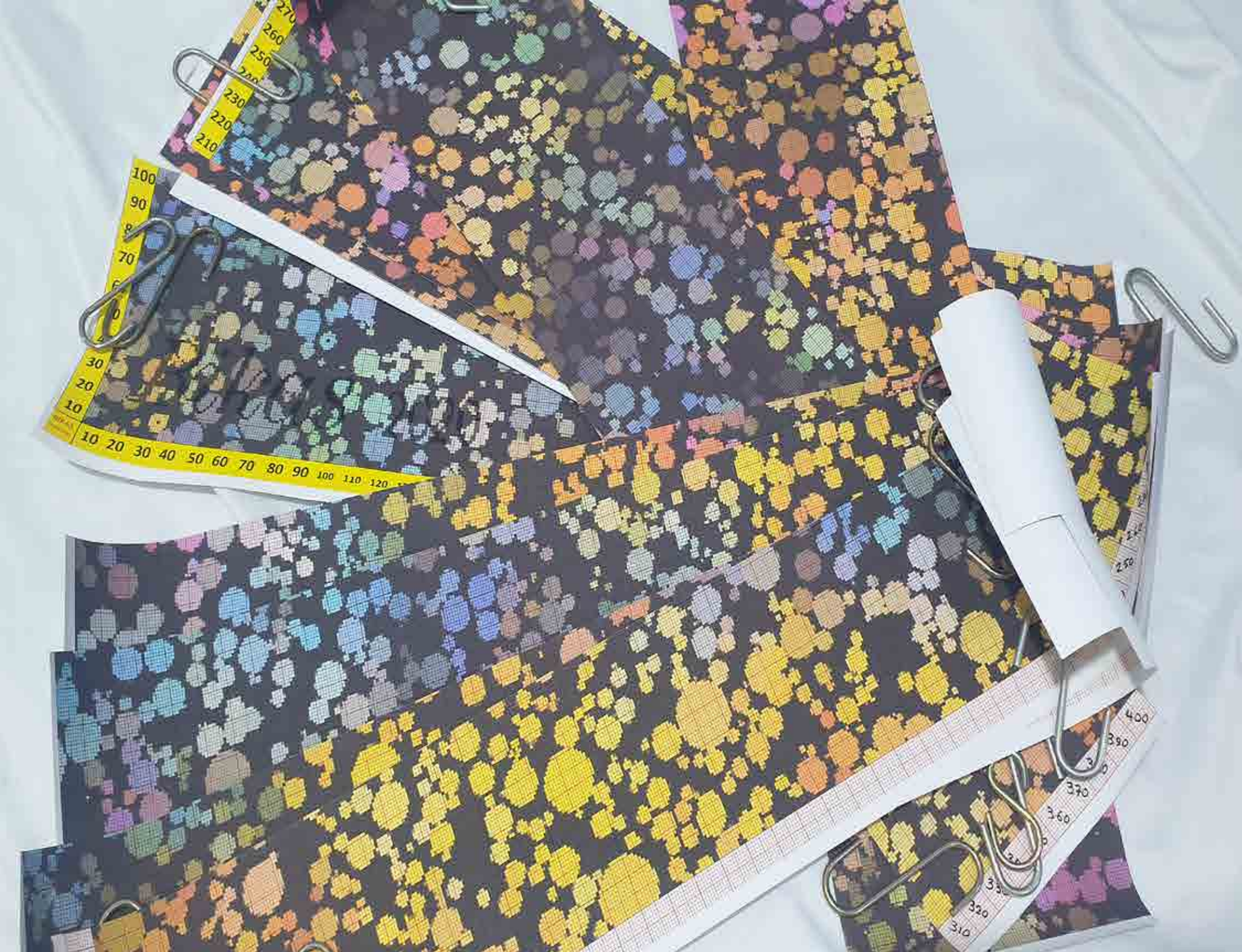

Þróun teppisins

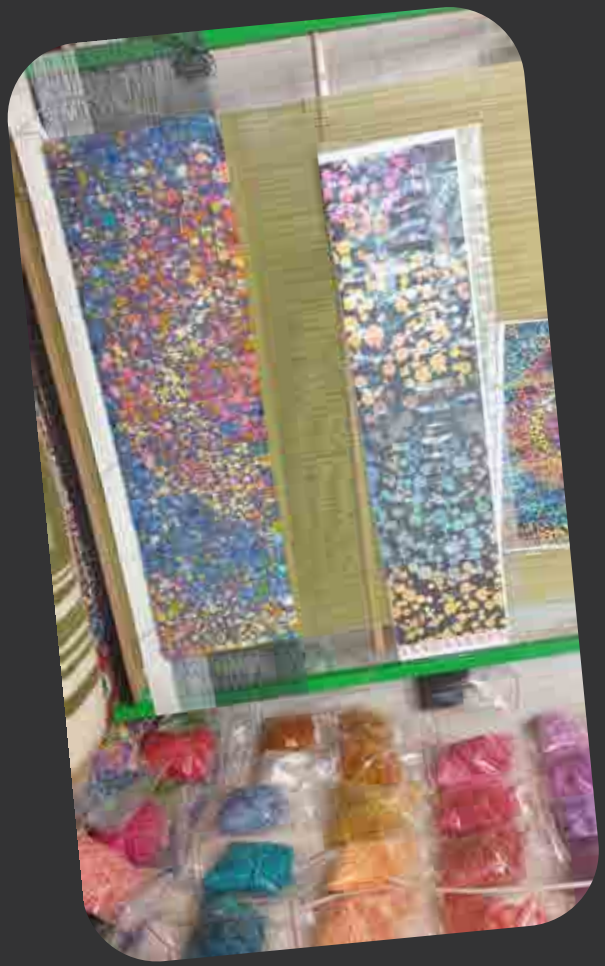

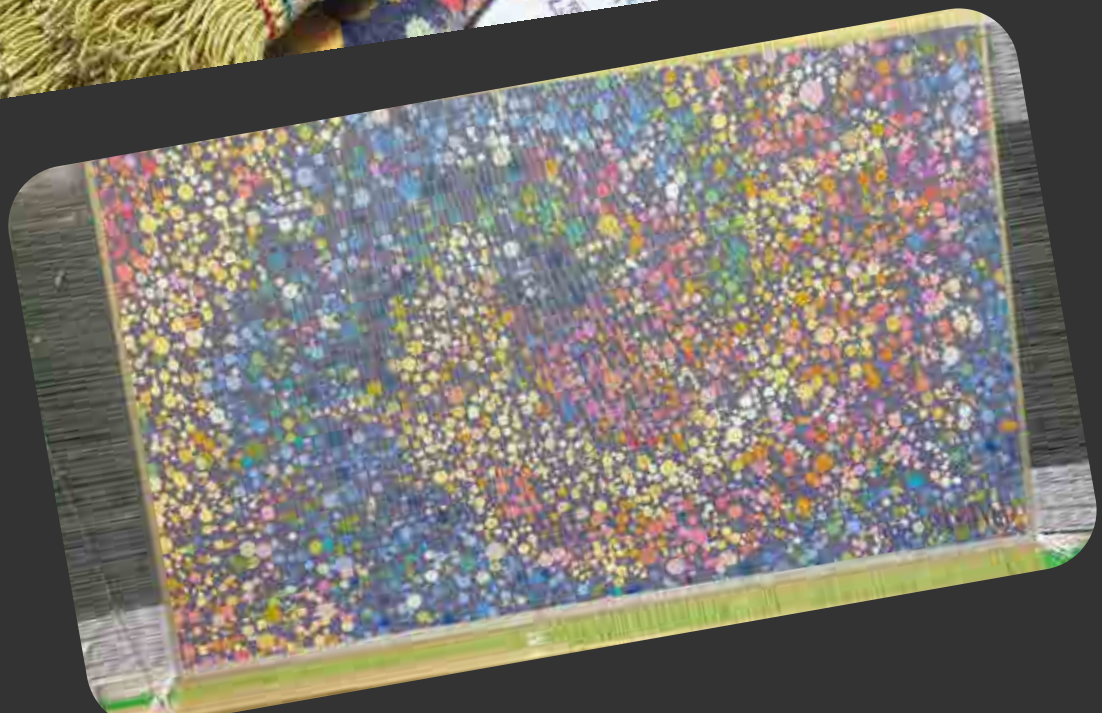

Að byggja brú milli heimsálfa: Fegurð afrískra mynstur í fínverk persneskra listateppa.

Þó að persneskar dýnur (teppar) séu hefðbundið þekktar fyrir flóknar blómaskreytingar, rúmfræðileg mynstur og söguleg eða menningarleg tákn rótgróin í persneskri og íslamskri list, er innlimun afrískra mynstur heillandi — þó sjaldgæfari — birtingarmynd.
Í nútímanum, með aukinni hnattvæðingu og listrænni blöndun, gætu samtímalegir teppahönnuðir með ásetningi sameinað mynstur frá ólíkum menningum, þar á meðal afrískum formum, í persneskar vefnaðartækni. Þetta getur leitt til einstaks og bræðslutegundar (fusion) útlits.

Bræðsla gegnum rúmfræði og táknfræði.

Afrísk mynstur byggja oft á djörfri rúmfræði (þríhyrningar, rúbinar, zick–zack) og táknrænum mynstrum (t.d. Adinkra-tákn frá Ghana eða berber-tákn frá Norður-Afríku). Persnesk teppi, sér í lagi fín veggteppi, nota einnig nákvæma rúmfræði — þannig að að fletja afrísk tákn inn í persneskar uppbyggingar getur skapað hnökralausa samruna.

Litasamskipti.

Afríkskir vefnaður inniheldur oft rík og jarðtóna liti (ocker, djúprauðir, indígó, svart).

Persnesk fínteppi eru líka þekkt fyrir meistaralega litun. Hægt er að búa til litapallettu sem „finnst“ afrísk en er lituð með persneskum tækni.

3. Sögusögur og andleg lög.

Margir afríska munstrar segja sögur — um samfélag, forfeður, náttúru. Persnesk teppi eru þegar söguleg yfirborð. Að vefa afríska frásagnir með persneskum frásagnarferlum (litlar myndglitur, ljóðræn táknfræði, skrift) myndi virðast eðlilegt og djúpt merkingarfullt.

Byggingalegar skarastéttir.

Sumar afríska vefnaðaraðferðir (t.d. strip-weaving) gætu verið heimskt uppspretta fyrir brotna samsetningu yfir eitt persneskt teppisvæði, skapað „patchwork“-fagurfræði en enn fínlega handknúið. Það gæti orðið raunverulegt menningarlegt meistara¬verk — mjög framúrstefnulegt en rótgróið í raunverulegum hefðum.

Niðurstaða: Þótt kjarnahefðir persneskrar teppasmíðar séu greinilegar, má ekki útiloka möguleikann á því að afrísk mynstur birtist — einkum í samtíma- eða þjóðlegum samhengi vegna viðskipta, menningarlegs samskipta eða sameiginlegra fagurfræðilegra tilhneigingar. Slíkir sýnishorn yrðu líklega vitnisburður um þróun textíllistar og samtengingu menninga.

Afrísk mynstur — yfirlit eftir svæðum / hefðum

Vestur-Afríka

Adinkra-tákn (Ghana — Akan-fólkið). Hugmyndaskil tákn sem tákna hugtök og orðtök:

- Gye Nyame – „Nema Guð“: Tákn um alvalds¬hyggju Guðs.
- Eban – „Girðing“: Öryggi, vernd og kærleikur.
- Duafe – „Trékambur“: Kvenleiki, hreinlæti, ást og umönnun.
- Fawohodie – „Frelsi/útlagning“: Sjálfstæði og frelsi.

- Eban Nkonsonkonson – Samstaða og mannleg tengsl: Samhljómur í fjölbreytileika. Kente-mynstur (Ghana). Litir og rúmfræðileg mynstur í fléttum bera táknræna merkingu:
- Eban-munstur – Fjölskylda og öryggi.
- Nkyinkyim – Hreyfanleiki og frumkvæði.
- Adwinasa – Framúrskarandi gæði og fullkomnun; „öll notuð mynstur“.
- Eban + svart – Vörn í gegnum mótlæti.

Mið–Afríka

Kuba-klæðamynstur (DR Kongo — Kuba-fólkið).
- Bylgjulaga línur – Tákna vatn og andlega flæði.
- Endurteknir þríhyrningar – Frjósemi og lífsferlar.
- Völundarhússmynstur – Flækjustig lífsins og viska.

3. Austur-Afríka

Svarískar arabeskur og rúmfræði.
- Fléttaðar stjörnur og hringir – Samstaða og eilífð.

Maasai perlavinna (Kenya/Tansanía).

Suður–Afríka

Ndebele vegglist og mynstur (Suður Afríka/Zimbabwe).
- Þríhyrningar & v-laga mynstr – Persónuleg tjáning, stundum hjónastöður.
- Zick-zack – Samfelldleiki lífs eða persónulegir áfangar.

Zulu perlavinna.

5. Norður-Afríka

Berber-tákn (Marokkó, Alsír, Túnis — Amazigh-fólkið).
- X- eða rómbe-lögun – Vörn, kvenleiki, frjósemi.
- Fatima-höndin (Khamsa) – Vörn gegn illu.
- Augamunstur – Að hola upp illar andar.

Tuareg-mynstur (Sahara).
- Agadez-krossinn – Fjögur áttaviti; vörn og leiðsögn.
- Stjörnulögun – Hirðferðir og himnesk leiðbeining.

Pan–Afrísk mynstur og hugtök

- Hringur – Samstaða, lífshringur, eilífð.
- Spírala – Þróun lífs,

andleg ferð.

- Dýramynstur (ljón, krókódíll, fíll) – Kraftur, vernd, viska eða aðlögunarhæfni.
- Lífsins tré – Ættartengsl, tenging milli jarðar og himins.

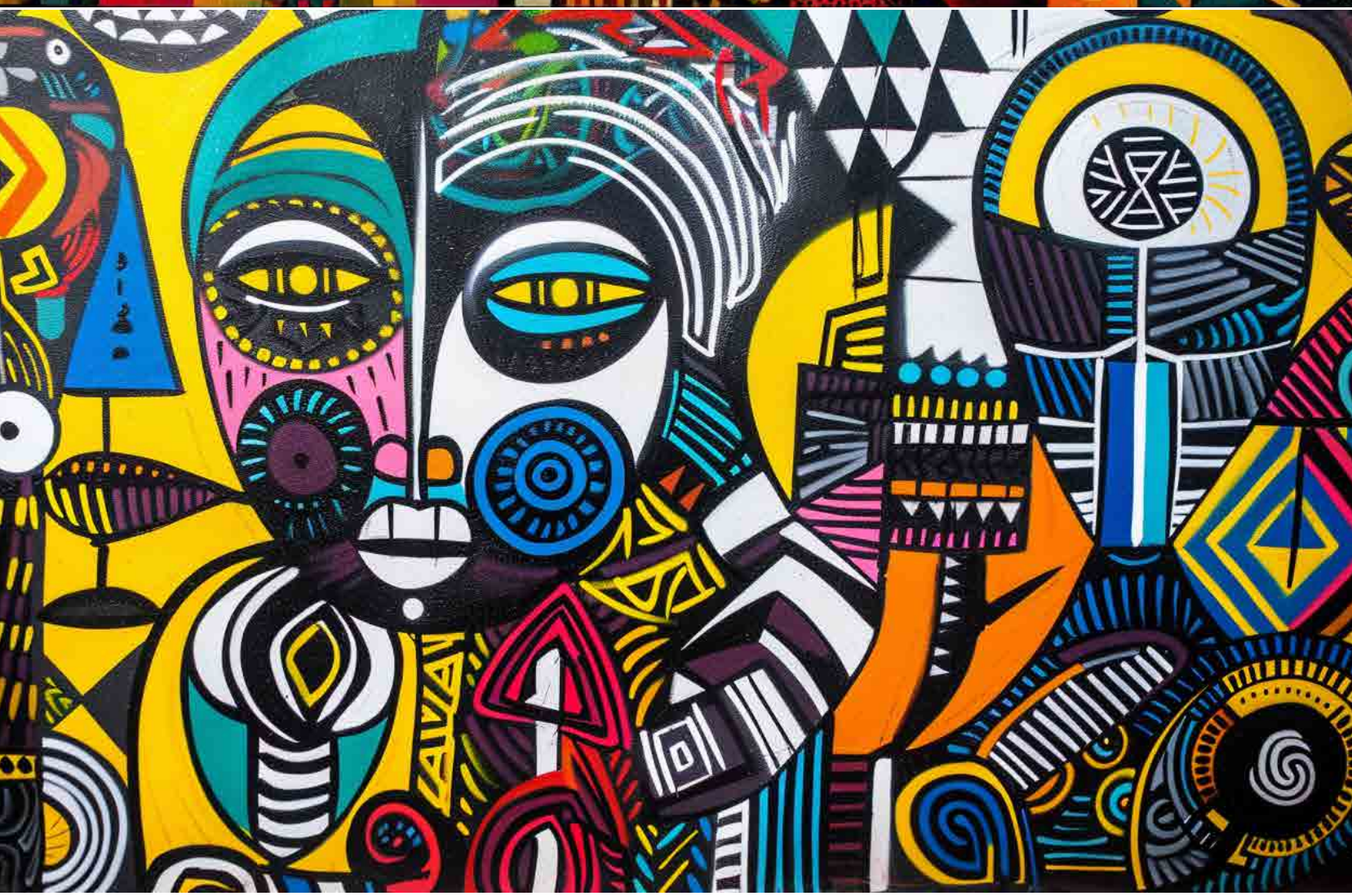

Daniel Bikas Teppur 66

Daniel Bikas Teppur 68

Fjöltyngi Hugsunar: Áhrif Fjöltyngi á Listrænt Sjónarhorn.

Að kunna mörg tungumál, eða vera fjöltyngi, getur verulega aukið listræna hæfileika og stuðlað að hönnun listræns meistaraverks á eftirfarandi hátt:

Menningarleg Samþætting:

Tungumál tengist djúpt menningu. Að kunna mörg tungumál gerir listamanni kleift að innleið a menningarþætti, mynstur og þemu úr ýmsum hefðum í verkið, og skapa ríkara og víðtækara meistaraverk.

Stækkun Orðaforða:

Ólík tungumál bjóða einstök orð, setningar og málfræði sem ekki er alltaf hægt að þýða beint. Þau geta veitt innblástur til nýstárlegra hugmynda, myndlíkinga eða sjónrænnar framsetningar sem auðga verkið.

Einstök Sjónarhorn og Söguflutningur:

Ólík tungumál bjóða mismunandi leiðir til að ramma inn frásagnir og skapa merkingu. Fjöltyngur listamaður getur nýtt þessi fjölbreyttu sjónarhorn til að móta áhugaverðar og margbreytilegar sögur.

Táknfræði og Kallígrafía:

Listamenn geta notað leturgerðir eða stafróf frá mismunandi tungumálum

sem sjónræn atriði, sem bætir dýpt og merkingarlög við verkið. Til dæmis getur arabísk kallígrafía, kínversk tákn eða sanskrit-tákn orðið ómissandi hluti sjónrænnar frásagnar.

Alþjóðlegur Innblástur: Tungumál veitir aðgang að bókmenntum, ljóðum, tónlist og sögu í upprunalegri mynd. Þessi reynsla veitir breiðara svið innblásturs og innsæis fyrir listræna sköpun.

Bætt Samskipti og Samvinna: Skilvirk samskipti eru lykilatriði í listrænu samstarfi. Fjöltyngur listamaður getur brúað tungumálahindranir, stuðlað að skilningi og unnið með fjölbreyttum hópi listamanna.

Fjöltyngi í Sjónrænni Framsetningu: List getur innifalið textaþætti eins og titla, textakafla eða samþætta texta. Polyglott getur skapað merkingarlög með því að nota mörg tungumál í verkinu, sem krefst dýpri þátttöku áhorfenda.

Aukin Tilfinningaþróun: Ólík tungumál tjá tilfinningar

og hugmyndir á einstakan hátt. Fjöltyngur listamaður getur nýtt fjölbreytileikann til að vekja upp víðtækt tilfinningasvið hjá áhorfendum.

Vandamálalausn og Sköpunargáfa:

Tungumálanám eykur hugræna sveigjanleika og vandamálalausnarfærni. Þessi lipurð leiðir til nýstárlegrar hugsunar og skapandi nálgunar á listrænum áskorunum.

Alþjóðlegt Útbreiðslu- og Áhrifasvið:

Fjöltyngur listamaður getur miðlað verki sínu til stærri áhorfendahóps og brotið niður menningar- og tungumálamörk. Þetta eykur áhrif og umfang listræns boðskapar.

Þverfaglegur Innblástur:

Tungumálanám getur veitt innsýn í mismunandi listform og menningarlega venjur. Þessi krosstengsla hugmynda getur innblásið nýstárlega nálgun í eigin listrænu tjáningu.

Persónuleg Auðgun og Sjálfsmynd:

Að læra mörg tungumál getur auðgað persónulega sjálfsmynd og heimsmynd. Þessi víkkaða sjálfsmynd getur speglast í listrænu tjáningu, sem gerir verk meira ekta og merkingarbært.

Sögulegur Samhengur:

Þekking á sögulegum og samtímaverkum á ýmsum tungumálum gerir mögulegt að skilja listastefnur og áhrif á dýpri hátt, sem getur upplýst og djúptækja eigin sköpun. Með því að nýta fjöltyngi geta listamenn skapað verk sem fara yfir tungumála- og menningarmörk og gert meistaraverk sín algerlega alþjóðleg.

LIBERTY

Að baki hverri sögu um frelsun og sjálfstæði liggur saga um fórnir og baráttu. Í leitinni að frelsi hafa hetjur stigið fram – einstaklingar sem þorðu að ögra ríkjandi ástandi, andæfa kúgun og standa fyrir því sem þeir trúðu á. Sögur þeirra veita okkur innblástur, en skiljum við í raun þær fórnir sem þeir færðu á leiðinni? Stríð hafa verið háð, líf glatast og fjölskyldur sundraðar í nafni frelsisins.

Stærð: 100x90 cm
Hnútar: 567000
KPSI: 529
Efni: Hreint silki
Fjöldi lita: 100
Framleiðslutími: 7 mánuðir

Merdeka
Liberté
Laisvė
Vabadus
Szabadság
Svoboda
Свобода
Liria
Sloboda
Rhyddid
Frihed
Freedom
Libertà
Libertas
Wolność
Vrijheid
Brīvība
Fridom
Liberdade
Askatasuna

Vefja Frelsi: Saga persnesks teppi sem lýsir frelsi á 72 tungumálum.

Persneska handgerða veggteppið sem þú sérð fyrir þér væri stórkostlegt listaverk, sem sameinar flókna handverkshæfni með öflugri táknfræði. Miðpunktur teppisins er orðið „frelsi“, fallega vafið á 72 mismunandi tungumálum. Hvert orð er gert í einstökum lit og myndar lifandi litadýrð sem skín gegn flóknum bakgrunni. Notkun mismunandi lita fyrir hvert tungumál eykur sjónrænan aðdráttarafl og undirstrikar fjölbreytni og einingu.
Bakgrunnurinn sýnir vandlega útlísað heimskort. Hvert land er táknað með mismunandi grænum tónum, sem tákna líf, vöxt og ríkidæmi jarðar. Löndin eru aðgreind með fíngerðum útlínum sem sýna alþjóðlegt sjónarhorn frelsisins. Listfengi kortsins endurspeglar klassíska persneska teppalist með nákvæmni í landafræði og náttúrulegum landamærum.
Dreifðar yfir kortið eru djúprauðar blettir sem tákna blóðfall og fórnir í baráttunni fyrir frelsi. Þessir blettir eru listilega vefðir inn í efnið og mynda mótvægi við friðsælu grænu litina á kortinu. Blóðblettirnir eru abstraktir og staðsettir um teppið sem sterkur áminning um verð frelsisins. Samsetning græns og rauðs skapar áberandi sjónrænt jafnvægi þar sem þemu lífs og fórna fléttast saman.
Að lokum er þetta persneska teppi ekki aðeins fallegt handverk heldur einnig hvetjandi listaverk sem vekur djúpar tilfinningar og alþjóðleg þemu. Það sameinar hefðbundna persneska fágun með öflugri nútíma táknfræði og verður því áberandi yfirlitsverk.

Frelsi
Askatasuna
Tromanipe
Vabadus
Friddjavuohta
Vrijheid
Liberté
Freedom
Qispi kay

bróun teppisins

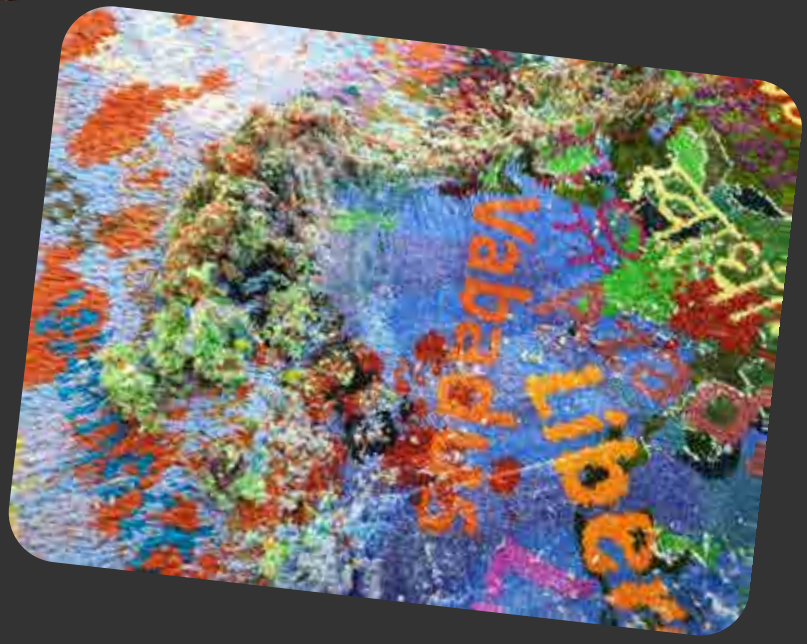

Szabadság

Frihed
Svoboda
Libertad
Tromanipe

Þegar miniatúrur verða risastórar: Persneskar miniatúrmyndir sem veggteppi.

Persnesk miniatúrmynd – viðkvæm samruni ljóðlistar, lína og táknfræði – hefur lengi verið eitt af krýndu gimsteinunum í persneskri sjónrænu menningu. Rótgróin í gullöld iranskra lista, lifðu þessi smáu meistaraverk áður á síðum upplýstra handrita og prýddu bókmenntir með senum úr goðsögum, hirðarlífi og guðlegri ást. Í dag, í merkilegri menningarþróun, yfirgefa þessi flókna myndverk pappírsramma og fara inn í þriðju vídd – sem fín persnesk veggteppi.

Þessi umbreyting er ekki aðeins spurning um snið eða stærð; hún er djúpstæð listsköpun, þar sem hver þráður virkar sem pensilstrok og hvert teppi verður lifandi, áþreifanleg mynd.

Frá síðu til vefnaðar:

Umbreyting miniatúrsins. Persneskar miniatúrmyndir eru þekktar fyrir nákvæma athygli á smáatriðum, ekki-línulegt sjónarhorn, ljóðræna táknfræði og lifandi litapallettur. Búnar til af

meistarum Timurid-, Safavid- og Qajar-tímabila, táknuðu þessi verk ekki aðeins fegurð heldur einnig þekkingu og andlega dýpt. Þau sýndu epíkuljóð eins og Shahnameh eftir Ferdowsi, dulspeki Rumi og Hafez, og skráningu konunglegra ætta.
Í dag færa listamenn og meistaravefjarar í Íran þessar sögur inn í nýtt miðil – fín veggteppi. Ekki lengur bundin við baksíður bóka, öðlast myndirnar nú risastóra nærveru, vefnar í lóðrétt gobelín úr silki og ull. Þau eru hönnuð ekki til fótfarar, heldur til íhugunar á veggjum gallería, í höllum og menningarstofnunum.

Að vefa mynd: Nákvæmni í umbreytingu.

Að umbreyta miniatúrmynd í fín veggteppi er bæði list og verkfræði. Fínar línur málara verða að þýða í milljónir þéttpakkaðra hnútna – oft meira en 1.000 á fermetra tommu. Aðeins fínustu silkithrær ná nauðsynlegri upplausn, og náttúrulegir litir verða vandlega blandaðir til að endurskapa gimsteinslík litbrigði upprunalegu verka.
Ferlið byrjar með hágæða kortlagningu myndarinnar, síðan litagreiningu, hönnun hnútakorts og loks mánuðum – eða jafnvel árum – af handhnútun. Vefarinn verður að vega á milli tryggðar og túlkunar, aðlaga flata, táknræna rúmið í miniatúrnum að fínu dýpi og áferð textílsins. Í þessari umbreytingu verður teppið meira en eftirmynd. Það verður endurnýjun – varðveitir sál miniatúrsins á meðan því er gefið nýtt líf, stærð og vídd.

Menningarendurreisn og soft power.

Þessi samruni tveggja stórra hefða – miniatúrmyndlistar og persneskrar teppavefnaðar

– stendur fyrir meira en tæknilega eða fagurfræðilega nýsköpun. Þetta er menningarendurreisn. Í tíma hnattvæðtra listamarkaða og mjúkrar diplómatíu þjóna þessi verk sem menningarlegir sendiherrar, flytja persneska sögu, gildi og ímyndunarafl yfir landamæri.

Söfn, safnendur og sýningarstjórar laðast sífellt meira að þessum verkum, ekki aðeins vegna fegurðar þeirra heldur vegna þess sem þau tákna: áframhaldandi persneskrar sjónrænnar menningar, endurtúlkuð fyrir samtímann. Þar sem þessar myndir voru áður lesnar í þögn, eru þær í dag upplifaðar sem umlykjandi sjónræn umhverfi – vefdar sögur sem á að sjá, snerta og muna.

Framtíð vefin úr fortíðinni.

Endurhugsun persneskra miniatúrmynda sem fín veggteppi er áhrifamikill sýnishorn af því þegar hefð mætir nýsköpun. Hún endurvísar fornmyndefni, ekki með eftirlíkingu, heldur með nýrri samhengi. Þessi teppi eru ekki eftirmyndir – þau eru endurtúlkanir, þar sem saga er ekki varðveitt í birki, heldur vefin inn í lifandi vef samtímans.

Þegar þessi risastóru textílverk halda áfram að koma frá vefjum meistaravefjaranna í Íran bera þau með sér boðskap: að minnstu sögur, þegar þeim er heiðrað, geta orðið stórkostlegar; að fortíðin, þegar hún er skilin, getur enn undrað okkur. Og að miniatúran – þegar hún er endursýnsett – getur fyllt vegg, herbergi og sál.

Daniel Bikas Teppur 84

Frosin fágaðleiki, hlýir vefir: Persnesk teppi með skandinavískum anda.

Skandinavísk hönnun, sem á uppruna sinn í Norðurlöndunum Danmörku, Finnlandi, Íslandi, Noregi og Svíþjóð, einkennist af einfaldleika, minimalisma og virkni. Þótt hún sé ekki strangt skilgreind út frá tilteknum endurteknum sjónrænum mynsturum á sama hátt og sumar aðrar stílar, birtast ákveðin þemu og þættir oft og leggja grunninn að heildrænu skandinavísku fagurkerfi. Hér eru nokkur algeng hönnunarmynstur og einkenni:
Skandinavísk mynstur í handgerðum teppahönnun
— flokkuð sundurliðun aðlöguð miðilsins sérstöku formi, vefmörkum og listrænu möguleikum. Þetta sameinar hefðbundin norræn þemu við rúmfræði og framskyggni sem henta vel til teppasamsetningar:

Rúmfræðileg mynstur (kjörin fyrir vefnað).

Rómbar og krossar – Hefðbundin í norrænum vefnaði og auðveldlega aðlögunarhæf við kilim-stíls mynstur.
Þríhyrningar og fiskbeinsmunstur (chevrons) – Vekja upp mynstur fjalla, þakraufar og vikingasegl.
Siksak og bylgjur – Tákna haf, vind eða firði.
Rist eða rúður – Endurspeglun vefinna textíla og vetrarfatnaðar.
Notkun: Rammar, endurtekning alls mynsturs eða abstrakt miðmyndar-medaljón.

Náttúru- og landslagsmynstur.

Furutrén, birkistofnar – Framar með lóðréttri samhverfu.
Snjókristallar eða stjörnur – Stílfærðar sem 6- eða 8-geisla rúmfræðilegar formgerðir.
Týpur af hreindýra- eða elg-siluettum – Abstraktaðar í kubblaga eða línuleg form.
Sólin og tunglið – Hringlaga mynstur sem tákna hringrásir náttúrunnar.
Notkun: Miðpunktar, lágmóta söguleg atriði í framúrstefnuhönnun.

Fólklist- og goðafræðimynstur.

Dalahestur – Táknrænt sænskt tákn, stílfært í teppasnountarmynstur.
Norræn fuglategund – Einfaldar, grafískar myndir sitjandi eða fljúgandi.
Töfradvergar eða tröll – Abstrakt andlit eða hattar, gefin í skyn frekar en lýsandi.
Norræn goðafræði-tákn – Yggdrasill (lífsins tré), rúnir, Valknut, sólahringir.
Notkun: Sögulegar eða táknrænar hornáhirðir, teppainnskriftir eða talisman-medaljónur.

Lágmarks-nútímaleg mynstur.

Kubbar og litareiningar – Innblásin af Alvar Aalto og Marimekko.
Bylgjur eða flæðandi línur – Tákn um vötn og flæðandi hönnun (einkenni Aalto).
Hringmynstur – Norrænar sólir, snjóboltar eða tunglstig.
Neikvætt rými – Einkenni skandinavískrar hönnunar; notaðu auðu svæði til að skapa kyrrð.
Notkun: Áberandi samsetningar með sjónrænu kyrrð og táknrænu jafnvægi.

Brún- og rammamynstur.

Flett tau- eða hnútabelti – Innblásin af víkingaútskurði.
Einfaldar rendur eða línur – Lárétt eða lóðrétt taktur.
Rúnainnskriftir – Abstrakt skriftarlík brún með fornri merkingu.
Fjallalínur – Stílfærðar sem stigvaxandi þríhyrnd brún.

Efnalitir vs. náttúruleg litarefni.

Litþol litarefna — hvort sem þau eru náttúruleg eða efnasamsett — er lykilatriði fyrir endingu og líftíma persneskra handunninna teppa. Hér er samanburður:

Litþol:

Náttúruleg litarefni.

Almennt frábært þegar þau eru rétt undirbúin og notuð.
Náttúruleg litarefni bindast vel við ull og hafa tilhneigingu til að fölna hægt með tímanum, sem myndar mjúkan, daufan patínu sem gefur teppinu persónuleika.
Þau þola sterkt ljós og þvott, en geta fölnað ójafnt ef þau eru lengi í beinu sólarljósi.
Breytileiki milli litlotna (vegna náttúrulegra uppsprettna) skapar fínar tónamunir sem auka einstaka fagurfræði teppisins.

Efnalitir (samþættir/ samsettir litir).

Nútíma efnalitir, sérstaklega þeir af háum gæðum, bjóða framúrskarandi litasætti og samræmi, jafnvel við hörð skilyrði.
Fyrstu tilbúnu litirnir (t.d. anilínlitar frá 19. öld) gátu lekið og fölnað, en það er að mestu leyst í nútíma formúlum.
Efnalitir geta stundum virst of skærir eða harðir miðað við daufari tóna náttúrulegra lita.

Ending og fagurfræði.

Náttúruleg litarefni:

Fölun skapar „vintage“-útlit sem margir safnendur og áhugamenn meta.
Umhverfisvænni og hefðbundnari, í samræmi við arfleifð persneskra teppa.

Efnalitir:

Halda upphaflegum litum lengur undir harðari aðstæðum.
Auðveldara að staðla og endurframleiða.

Umhverfisáhrif.

Náttúruleg litarefni eru lífrænt brot-in og umhverfisvæn, en krefjast oft mikils af auðlindum til uppskeru og vinnslu. Efnalitir geta verið hagkvæmari í framleiðslu, en geta haft umhverfisvandamál tengd framleiðslu og úrgangsstjórnun.

Litafjölbreytileiki.

Náttúruleg litarefni.

Unnin úr plöntum, steinefnum og skordýrum. Þau hafa

verið notuð í hefðbundinni teppagerð í aldir.

Efnalitir.

Bjuggu til víðtæka notkun á 19. öld vegna skilvirkni og hagkvæmni.

Litaeiginleikar:

Náttúruleg litarefni.

•Mjúkir og daufir tónar: Náttúrulegir litir gefa mjúka, jarðbundna og samstæðulega liti.
•Flókin breytileiki: Liturinn sýnir oft fínar tónabreytingar sem gefa teppinu dýpt og líf.
•Góð lagfærd fölun: Með tímanum fölna litir jafnt og náttúrulega, fá patínu sem bætir fagurfræði teppisins.
•Takmörkuð litapalletta: Litasvið er örlítið þrengra en hjá efnalitum, en blöndunartækni skapar fjölbreyttar blæbrigði.

Efnalitir.

Skærar og samræmdar tóna: Efnalitir gefa oft skýrari, skarpari liti.
•Vítt litaval: Bjóða næstum ótakmarkaða palettu fyrir vefara.
•Jafn fölun: Litir geta fölnað með tímanum en gera það oft jöfnum höndum, án þess „sjarma“ sem fylgir náttúrulegri öldrun.
•Möguleg hörkuleg framkoma: Sumir litir geta virst of áberandi eða óeðlilegir samanborið við náttúrulega liti.

Gildi og skynjun

Aðdáendur persneskra teppa telja oft teppi lituð með náttúrulegum litarefnum verðmætari vegna arfleifðar og sjónræns hitastigs. Hins vegar nota sumir hágæðateppar vel hannaða efnaliti til að líkja eftir náttúrulegum áhrifum. Báðar tegundir eiga sér sess í list og notagildi persneskra teppa.

Niðurstaða.

Báðar tegundir litarefna hafa

styrkleika og veikleika. Teppi lituð með náttúrulegum litarefnum eru oft í uppáhaldi hjá safnendum fyrir sannfæringu og tímalausa aðdráttarafl, á meðan teppi með hágæða efnalitum eru metin fyrir skærar, varanlegar liti og samræmi. Val fer eftir persónulegum óskum, ætlaðri notkun og virðingu fyrir hefðbundnu handverki. Aðdáendur persneskra teppa telja oft teppi lituð með náttúrulegum litarefnum verðmætari vegna arfleifðar og sjónræns hitastigs. Hins vegar nota sumir hágæðateppar vel hannaða efnaliti til að líkja eftir náttúrulegum áhrifum. Báðar tegundir eiga sér sess í list og notagildi persneskra teppa.

Samstarf við Daniel Bikas Rugs: Einstakt tækifæri fyrir fjárfesta og listunnendur.

Í heimi þar sem list og handverk mætast, stendur Daniel Bikas Rugs sem leiðarljós nýsköpunar, hefðar og eilífrar fegurðar. Með glæsileg hönnun og djúpar frásagnir eru þessi handunnu persnesku teppi ekki aðeins skrautmunir heldur einnig varanleg listaverk. Fyrir þá sem hafa ástríðu fyrir list, menningu og fjárfesting, býður Daniel Bikas Rugs einstakt tækifæri til að starfa sem opinber fulltrúi í sínu landi.

Af hverju Daniel Bikas Rugs?

Hvert teppi er saga. Hugmyndin á bak við hvert verk er innblásin af mannkyninu, umhverfinu og öðrum djúpstæðum þemum. Hér eru helstu eiginleikarnir sem gera þessi teppi einstök:

Listræn hugmyndavinna

Hver hönnun fæðist úr hugmynd sem fer út fyrir hreina fagurfræði. Þessi teppi endurspegla sögur um mannlega tengingu, umhverfisvitund og fleira, og skapa verk sem snerta eigandann djúpt.

Einstakleiki

Flest teppin eru einstök verk, sem tryggir að hver viðskiptavinur á einstakt meistaraverk. Takmörkuð útgáfa eykur enn fremur eftirsókn þeirra, sem gerir þau að verðmætum gripum til eignar og sýningar.

Meistaralegt handverk

Vandað unnin af hæfum iðnaðarmönnum með hefðbundnum persneskum teppagerðartækni, endurspeglar hver hnútur og mynstur framúrskarandi sérfræðiþekkingu og eldmóð.

Langtímafjárfesting

Hágæða persnesk teppi hækka í verði með tímanum og bjóða bæði listræna og fjárhagslega ávinning. Þessi teppi eru ekki aðeins kaup heldur fjárfesting í fegurð og arfleifð.

Fagurfræðilegur fjölhæfni

Með flóknum mynstrum og lifandi litum eykur Daniel Bikas Rugs andrúmsloft hvers rýmis og fellur vel að ýmsum innanhússhönnunarstílum.

Ending og arfleifð

Hönnuð til að endast í margar kynslóðir, þessi teppi eru meira en heimilisgjöf; þau eru arfleifðargripir sem flytja sögur og minningar áfram.

Spjallbyrjandi

Þessi teppi vekja athygli og skapa samtal, sýna metnað eigandans fyrir menningu og list.

Listrænt samstarf

Daniel Bikas vinnur oft með listamönnum úr ýmsum greinum, sem skilar einstökum samru-

num stíls og sköpunargáfu. Daniel Bikas Rugs leitar virkan samstarfsaðila til að auka alþjóðlega nærveru sína. Hvort sem þú ert listunnandi eða fjárfestir, býður fulltrúarstaða fyrir þetta virta vörumerki í þínu landi upp á margvíslegan ávinning:

1.Vertu hluti af sérstöku vörumerki.

Tengstu við vörumerki sem er samheiti við lúxus, listfengi og arfleifð.

2.Aðgangur að einstökum safnum.

Sem opinber fulltrúi færðu aðgang að takmörkuðum útgáfum og sérstöku safni fyrir viðskiptavini með háar kröfur.

3.Hagnaðarmöguleiki.

Með aukinni eftirspurn eftir einstökum handunnu teppum og verðmætum eignum er fjárhagslegur ávinningur verulegur.

4.Kynntu list og menningu.

Með því að vera fulltrúi Daniel Bikas Rugs tekurðu þátt í varðveislu og kynningu á ríkri persneskri handverkstradítion og annarra menningarheilda.

5.Sveigjanleiki í samstarfi.

Vinnu náið með vörumerkinu til að sérsníða aðferðir og tilboð sem henta þínu markaði.

6.Stuðningur og þjálfun.

Fulltrúar fá fullan stuðning, þar á meðal þjálfun í gildum vörumerkisins, handverki og sölutækni, sem tryggir hnökralaust samstarf.

Hver ætti að vinna með?

Listasafnarar: Sýndu og dreifðu þessum meistaraverkum í söfnum þínum.

Innanhússhönnuðir: Bjóðið viðskiptavinum einstök teppi sem lyfta rýmunum þeirra.

Lúxusverslanir: Stækkaðu vörulínu þína með virtri og einstaka vöru.

Fjárfestar: Taktu þátt í vaxandi markaði fyrir listarfjárfestingar með traustu vörumerki.

Listunnendur: Deildu ástríðu þinni fyrir list með því að kyn-

na þessi teppi í þínu svæði.

Hvernig byrja?

Áhugasamir fjárfestar og listunnendur geta haft samband við Daniel Bikas Rugs til að kanna samstarfsmöguleika. Saman getum við fært eilífa fegurð persnesks teppahandverks til allra heimshorna og skapað varanleg áhrif og merkingarbæra tengingu. Þetta er meira en viðskiptatækifæri; þetta er tækifæri til að vera hluti af arfleifð, fagna listrænni færni og heiðra menningararf. Taktu þátt í að vefa framtíð þar sem hefð og nýsköpun mætast.

Fyrir fyrirspurnir, hafðu samband við Daniel Bikas Rugs í dag og stíga inn í heim óviðjafnanlegrar fegurðar og tækifæra.

Family Wall Rug

Hefurðu nokkurn tímann hugsað um máttinn í fjölskyldumynd? Hvernig hún fangar augnablik í tíma og frystir það dýrmæta minni fyrir komandi kynslóðir. En hefurðu nokkurn tímann velt fyrir þér sögunum á bak við brosandi andlitin eða leyndarmálunum sem fela sig í rammana? Þegar árin líða verður myndin að tímaklefa. Áminning um hversu margt hefur breyst – en samt hversu margt er eins. Hún er spegill sem endurspeglar vöxt okkar, baráttu og sigra sem fjölskylda.

Stærð: 90x70 cm
Hnútar: 521050
KPSI: 529
Efni: Flos: ull Keðja: silki
Fjöldi lita: 20
Verkunnartími: 8 mánuðir

The Bikas

Að skapa arf: Hvernig persnesk teppi umbreyta fjölskyldumyndum í táknrænar listaverk.

Persneska handgerð veggteppið sem sýnir fjölskyldumynd Daniel Bikas frá 1990 er meistara verk. Upprunalega svart-hvítu fjölskyldumyndin er flókið vefin inn í teppið með ótrúlegum nákvæmni, sem umbreytir myndinni í stórkostlegt, háupplausn textílportrett. Notkun ullar í lugginn gefur teppinu mjúkan, lúxuslegan áferð en viðheldur samt endingu. Andlit, svipbrigði og jafnvel fínleiki ljóss og skugga í myndinni eru fangin með færum handverki.

Lugginn er unninn úr lúxusull, sem tryggir bæði endingu og mjúka, þétt áferð. Hver þræðir er vandlega handknúin, sem skapar þétt og ríkt áferð efni sem sýnir dýpt og flókið innihald myndarinnar. Flókinn vefnaður tæknin gerir kleift að varðveita einstaka smáatriði og varðveitir dýpt upprunalegu ljósmyndarinnar.

Þetta persneska veggteppi er sannarlega táknrænt skreytingarverk, sem endurspeglar arfleifð Bikas fjölskyldunnar og listfengi persneskra teppa. Það þjónar sem fallegt og merkingarfullt miðpunktur í hvaða heimili sem er og bætir við fágun og sögu í rýmið. Einstakt útlit teppisins og hágæða handverk gera það að dýrmætum eign sem erfist milli kynslóða. Viðvera teppisins í húsinu hjá listamanninum gerir það að táknrænu skreytingarverki sem innkapslar bæði persónulega sögu og menningarlegt handverk. Handverkið og merkingin á bak við þetta teppi gerir það að miðpunkti sem endurspeglar bæði arfleifð persneskra teppa og innri sögu fjölskyldunnar.

Þróun teppisins

The Rikas

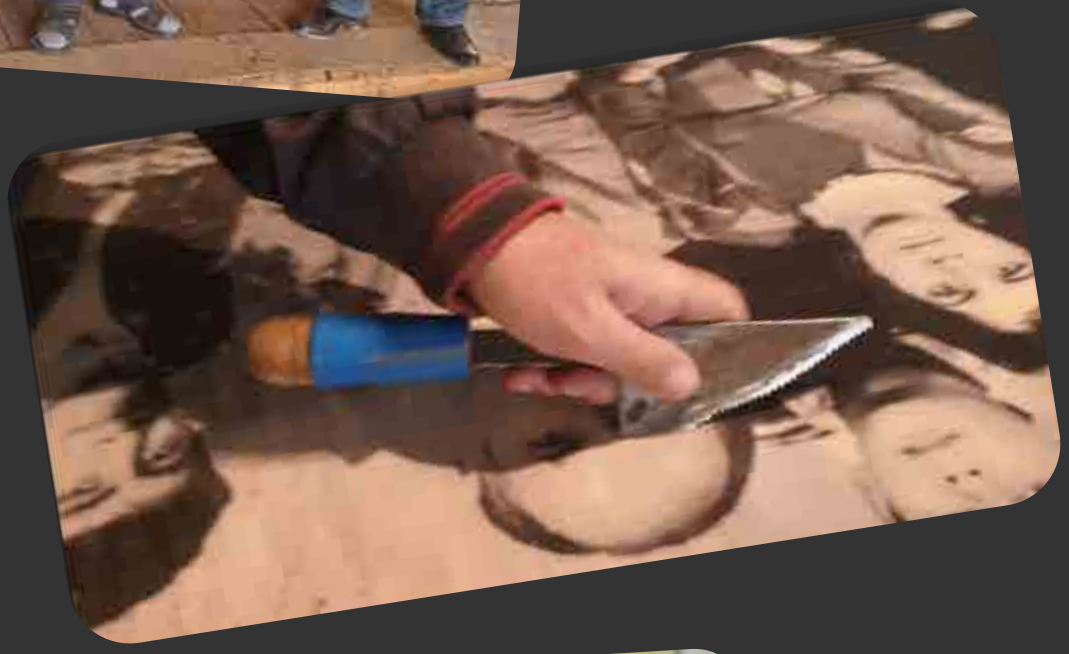

The Rikas

Samskiptamöguleikar milli Daniel Bikas teppa og virtustu innanhúss hönnuða.

1.Sérsniðin teppahönnun fyrir sérfræðiverkefni
Möguleiki:

Vinna með innanhúss hönnuðum að því að hanna og framleiða sérsniðin teppi fyrir einstök verkefni. Þetta samræmist áherslu Daniel Bikas á einstaka, eitt-styk
ki listaverk.
Gildi: Hönnuðir fá aðgang að persónulegum, einkaréttum hönnunum, á meðan Daniel Bikas sýnir listræna hæfileika sína í hávísuðum umhverfum.

2.Sýning teppa í hönnuðarportfólium
Möguleiki:

Sýna Daniel Bikas teppi sem yfirlýsingar í portfólium hönnuða eða sýningarsölum, sem eykur fagurfræðilega aðdráttarafl.
Gildi: Flókin mynstur og lifandi litir teppanna lyfta innanhússverkefnum og veita sjónrænt og sögulegt fókuspunkt fyrir væntanlega viðskiptavini.

3.Takmarkaðar hönnunarseríur
Möguleiki:

Vinna saman að sammerktum,

takmörkuðum teppaseríum sem sameina list Daniel Bikas við einstaka fagurfræði hönnuðarins.
Gildi: Þessar einkaréttari seríur höfða til viðskiptavina sem leita einstaklingshyggju og lúxus og auka eftirspurn eftir báðum vörumerkjum.

4.Lúxus heimili og viðskiptahúsnæði Möguleiki:

Úthluta Daniel Bikas teppum til lúxusheimila, boutique-hótela eða lúxusverslana hannað af fremstu hönnuðum.
Gildi: Endingu og tímalaus aðdráttarafl teppanna fullkomnar langvarandi og áhrifaríkt hönnunarverk.

5.Söguflutningur og listræn samþætting Möguleiki:

Vinna með hönnuðum að því að skapa rými þar sem hugmynd teppisins (t.d. mannkyn, umhverfi) samræmist víðtækari söguflutningi hönnunarinnar.
Gildi: Eykur söguflutning teppisins og rýmisins, sem gefur viðskiptavinum dýpri, tilfinningalega tengingu.

6.Sýningarsalur og viðburðasamstarf Möguleiki:

Sýna Daniel Bikas teppi í

sýningarsölum hönnuða, opnum húsum eða viðburðum sem lykilatriði í hönnun.
Gildi: Veitir sýnileika fyrir efnaðari viðskiptavini og styrkir sérstöðu og handverk vörumerkisins.

7.Fræðslumöguleikar
Möguleiki:
Hýsa vinnustofur eða námskeið fyrir hönnuði með áherslu á arfleifð, handverk og fjárfestingargildi Daniel Bikas teppanna.
Gildi: Fræðir hönnuði og gerir þeim kleift að kynna teppin sem miðlæga, varanlega eiginleika í sínum verkefnum.

8.Arfleifðar- og erfðaverkefni
Möguleiki:
Vinna með hönnuðum að verkefnum sem leggja áherslu á arfleifð og sjálfbærni og sýna teppi sem erfðagripi sem ganga í gegnum kynslóðir.
Gildi: Staðsetur Daniel Bikas teppi sem bæði tímalausa list og verðmætan fjölskyldueign, sem höfðar til viðskiptavina með langtíma sjónarmið.

9.Listainnsetningar og hugmyndafræðileg rými
Möguleiki:
Vinna með hönnuðum að því að nota teppi sem miðpunkt innsetninga og hækka þau úr skreytingu í verklega list.
Gildi: Styrkir listræna heiðarleika teppanna og vekur athygli í skapandi og hávísuðum umhverfum.

10. Sameiginleg markaðs- og PR-herferðir
Möguleiki:
Vinna saman að blaðaviðtölum, hönnunar-sýningum og stafrænum herferðum sem sýna sameiginleg verkefni og samspil Daniel Bikas teppa og hönnuða.
Gildi: Eykur markaðsviðleitni vörumerkisins og tengir báða aðila við lúxus, sérstöðu og listræna nýsköpun.

NO CAGES

Ímyndaðu þér heim þar sem hver fugl – allt frá minnstu kolibrífugli til tignarlegrar örnar – hefur frelsið til að fljúga um himininn og kanna heiminn án takmarkana. Þetta hugtak snertir kjarna sameiginlegrar mannlegrar tilveru okkar – löngunina til sjálfstæðis og frelsis. Með því að veita þeim frelsi til að breiða út vængi sína og fylgja meðfæddum hvötum sínum, auðgum við ekki aðeins líf þeirra heldur varðveitum einnig fegurð og jafnvægi náttúrunnar.

Svífandi Fyrir utan Búr: Táknfræði í Handunnu Persnesku Silkimottu.

Þessi persneska handunnu silkimotta er lifandi og flókið listaverk. Í miðju hönnunarinnar má sjá fjölbreytt úrval af litríkum hús- og villtum fuglum, þar sem hver tegund er einstök í lit og mynstri. Fuglar dreifast þægilega yfir forgrunninn og skapa tilfinningu fyrir hreyfingu og lífi. Þeir eru sýndir utan við fíngert rúmfræðilegt vírnet, sem gefur dauflega í skyn búr en fangar þá ekki. Þetta hönnunarval táknar frelsi, þar sem fuglarnir eru lausir við allar hömlur og svífa frjálsir eða sitja óheftir.

Fuglar eru sýndir í ríkum, náttúrulegum litum—djúpbláum, skærgul, geislandi rauðum og mjúkum grænum—sem skapar samstillta liti gegn bakgrunni fínu silksins. Rúmfræðilega vírnetið, vafið í daufum litum, myndar mótsagnarkenndan en ekki yfirþyrmandi munstur, sem gefur til kynna föngun án þess að yfirgnæfa frjálsa þema verksins. Skilaboð mottunnar eru skýr og öflug: hún hvetur til að meta fegurð fugla í náttúrulegu umhverfi þeirra, flogandi á himni eða hvílandi í náttúrunni, frekar en innilokuð í búrum eða dýragörðum. Þessi heimspekilega undirstrikun bætir dýpt við verkið og hvetur áhorfendur til að velta fyrir sér ánægju þess að fylgjast með villtum dýrum í sínu rétta umhverfi.

Handverkið í mottunni, með vandlega vefnum silkim þráðum, eykur bæði sjónrænan aðdráttarafl og lúxus sem hægt er að snerta, og gerir það að ekki aðeins skrautmuni heldur einnig djúpum yfirlýsingu um frelsi og náttúru.

Þróun teppisins

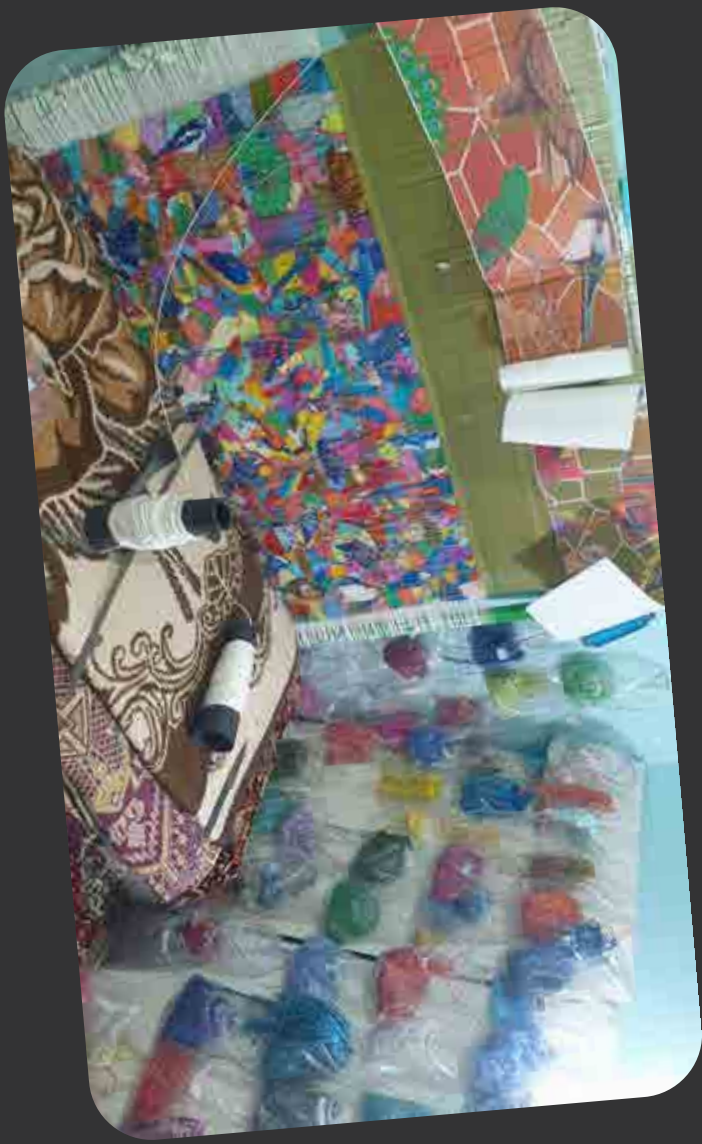

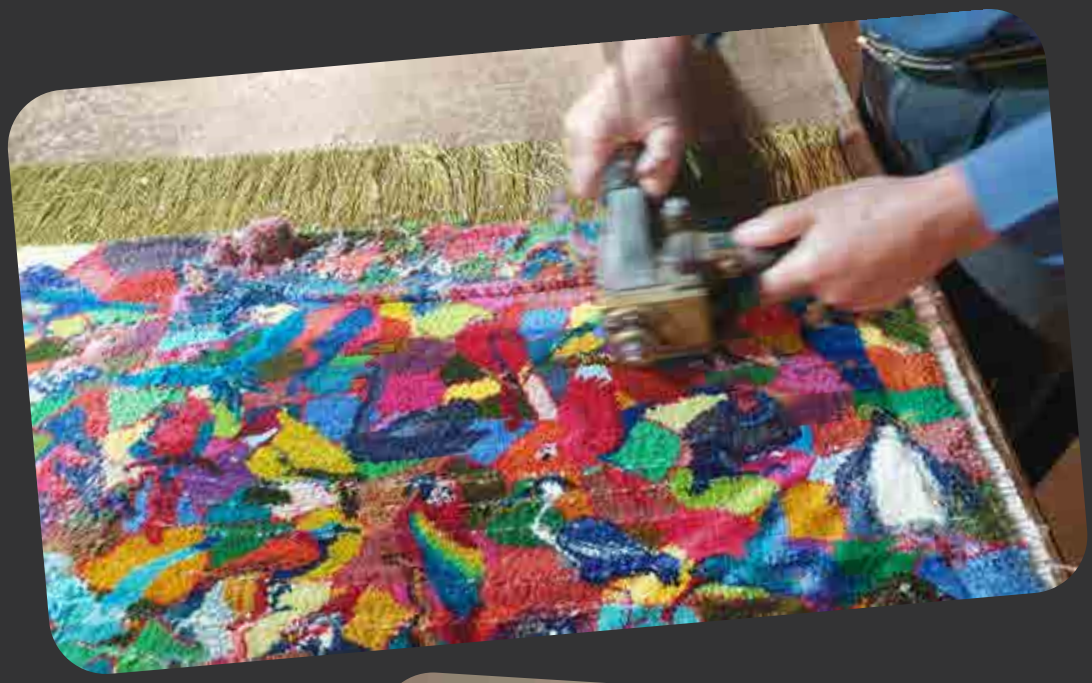

KPSI í persneskum teppum.

KPSI stendur fyrir “Knútur á Ferningatúmu” og er mælikvarði á þéttleika knúta í persnesku teppi. Það er mikilvægt mælitæki sem notað er til að meta gæði og handverk í handknúnum teppum. KPSI er ákvarðað með því að telja fjölda knúta á einum ferningatúma af yfirborði teppisins.

Merking KPSI

Handverk: Hærra KPSI bendir til flóknara verks, þar sem það tekur meira tíma og færni að binda minni knúta.

Smáatriði og skýrleiki: Teppum með hærra KPSI fylgja yfirleitt fínni mynstur og ítarlegri útlit, þar sem minni knútar leyfa meiri nákvæmni.
Þol: Teppum með hærra KPSI eru oft endingarbetri, þar sem þéttir knútar gera teppið þéttara og minna viðkvæmt fyrir sliti.

Tengsl KPSI og verðmæta

Hærra verð með hærra KPSI: Almennt eru teppum með hærra KPSI verðmætari vegna meiri færni og tíma sem þarf

til að framleiða þau. Til dæmis verður fínt persneskt teppi með 300+ KPSI miklu dýrara en eitt með 100 KPSI.

Efni og handverk: Þótt KPSI sé mikilvægt, hafa aðrir þættir eins og efni (silki, ull eða bómull), uppruni, aldur og orðspor vefara eða svæðis einnig áhrif á verðmæti teppisins.

Minnkandi ávöxtun: Fyrir utan ákveðið stig (t.d. 400–500 KPSI) gæti verðhækkunin ekki verið í hlutfalli við aukningu KPSI, þar sem það verður meira að sérhæfðri safnþáttum.

Í stuttu máli er KPSI lykilvísir fyrir gæði og verðmæti persnesks teppis, en það ætti að skoða það ásamt öðrum eiginleikum við mat á heildarverði teppisins.

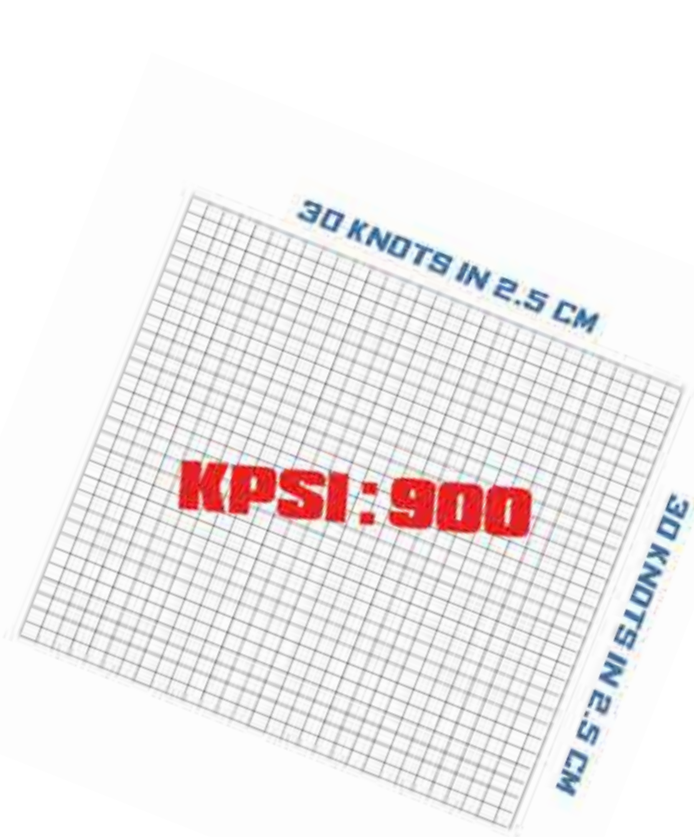

Fágun persneskrar leturlistar á veggteppum.

Innlimun persneskrar leturlistar í fín silki veggteppi er stórkostleg listgrein sem sameinar á fallegan hátt tvær af mest metnu menningarhefðum Írans: flókna list leturlistar og glæsilega teppagerð. Þessi veggteppi, oft úr hreinu silki, eru ekki aðeins gólfefni heldur frekar flókin textíllistaverk ætluð til sýningar.

Hér er yfirlit yfir þessa einstöku listrænu samruna:

Sögulegur bakgrunnur og þróun:

Persnesk teppagerð nær yfir meira en 2.500 ár, með sönnunargögn fyrir flókin teppi allt aftur til Akemenídaveldisins. Leturlist, sérstaklega íslamsk leturlist (sem felur í sér persnesk rit), er mjög virt listgrein í Íran. Arabíska leturfræðin, notuð til að skrifa Kóraninn, hefur mikla helga þýðingu og prýðir ýmsa miðla, þar á meðal handrit, postulín og textíl.
Á Safavid-tímabilinu (1502–

1736) náði bæði teppagerð og leturlist listrænum hæðum. Þó að elstu Safavid-teppin hafi ekki varðveist sýna bókaskreytingar og smámyndir frá Timurid-tímabilinu (fyrir Safavid) teppi með hönnun sem var undir áhrifum íslamskrar leturlistar í röndunum.

Gullöld íslam (8.–13. öld) leiddi til verulegra framfara í persneskri teppagerð, þar sem vefarar þróuðu fjölbreytt úrval mynda og mynstur sem enn eru í notkun, mörg undir áhrifum íslamskra hefða, þar á meðal leturlistar.
Í dag eru miðstöðvar eins og Qom og Tabriz sérstaklega þekktar fyrir framleiðslu hágæða silkteppa, þar á meðal þau með leturlistarmynstri.

Einkenni kalligrafískra silki veggteppa:

Efni: Notkun fíns silks er afar mikilvæg. Silki gerir kleift að ná óvenju háum hnútþéttleika sem gerir vefurum kleift að endurskapa fínlegar línur og flóknar smáatriði leturlistar með ótrúlegri nákvæmni. Náttúrulegur glans silksins eykur einnig sjónræna dýpt og birtu vefinnar texta.
Hönnun og mynstur:
Leturlist: Meginatriðið er oft fagurlega útfærð leturleg innskrift sem getur innihaldið: Vísur úr Kóraninum eða öðrum trúartextum.
Ljóðlínur, sérstaklega frá frægustu persnesku skáldum eins og Rumi, Hafez eða Omar Khayyam.
Heimspekileg orðtök eða orðatiltæki.
Notuð letur eru oft Nasta'liq (fljótandi og elegant, sterkt tengt persneskri ljóðlist), Thuluth eða meira hornrétt letur eins og Kufic fyrir annan fagurfræðilegan stíl.
Hefðbundin persnesk mynstur: Leturlistin er yfirleitt samþætt í breiðara persneskt teppishönnun sem getur

innihaldið:
Flókin blómamynstur (t.d. Shah Abbas, vasa hönnun).
Medallion hönnun (miðlægar medallion umlukt flóknum reitum).
Myndrænar sögur (sérstaklega í Qom-teppum, sem má líta á sem textíllist).
Flóknar brúnir sem oft innihalda minni leturlistarþætti eða samverkan af rúmfræðilegum/blómamynstri.

Handverk:

Þessi teppi sýna framúrskarandi handverk vegna hárrar hnútþéttleika (oft yfir 1.000 hnútum á fermetra í superfine silkteppum frá svæðum eins og Heriz eða Qom). Þetta nákvæma hnútavinna gerir ótrúlega nákvæma endurtekningu leturlistar og umlykjandi mynstur mögulega.

Notkun:

Ólíkt hefðbundnum gólfteppum eru þessi verk sérstaklega hönnuð sem vegglistaverk. Þau eru oft innrammuð eða hengd upp til að sýna listfagra fegurð og virka sem miðpunktur í innanhússhönnun.

Gildi:

Vegna mikils kostnaðar við silki, mikils kunnáttu og tíma sem krafist er til handhnútar og listræns verðmæti eru kalligrafísk silki veggteppi mjög verðmæt og oft talin fjárfesting eða safngripir. Umbreyting persneskrar leturlistar í fín silki veggteppi sýnir varanlega arfleifð persneskrar listar, þar sem andleg, bókmenntaleg og sjónræn atriði sameinast til að skapa hluti af djúpri fegurð og menningarlegri þýðingu.

ARABESQUE

Ímyndaðu þér stórfenglegt verk sem samanstendur af 64 einstökum arabískum ferkantaðum flísum, hver með sínum lit. Þegar þær eru raðaðar hlið við hlið renna þær saman í samhljómi og mynda glæsilega mósaík — heillandi sjónrænt meistaraverk sem fangar kjarna persneskrar handverkslistar. Frá líflegum litum til flókinna mynstura segir hvert atriði sögu um nákvæmni og sköpunargáfu.

Handunnin Lúxus: Flókinn Heimur Silks og Arabeskumynstra.

Lífgandi fín mottu, vefin úr bestu silki, þar sem flókin arabeskumynstur dansa yfir yfirborðinu. Mottan samanstendur af 64 einstökum, ferninglíkum flísum, hver full af öðrum lit. Flísarnar eru raðaðar í rétthyrndan mósaík, sem skapar samhljóma blöndu af litum og mynstrum.

Mottan er unnin úr lúxussilki, þekktu fyrir glans, mjúkleika og endingu.

Arabeskumynstur: Hver flís sýnir flókin arabeskumynstur, einkennd af flóknum rúmfræðilegum formum og flóknum innfléttuðum mynstrum. Þessi mynstur eru oft innblásin af íslömskri leturlist og náttúru.

Mottan hefur ríka litapallettu, þar sem hver flís hefur sinn einstaka lit. Þessi fjölbreytni skapar sjónrænt örvandi og kraftmikið heildarsýn.

Silkþræðirnir bæta lúxusglans yfir verkið allt og endurvarpa ljósi á mismunandi hátt eftir sjónarhorni, sem gerir litina líflega og dýnamíska. Samsetning þessara einstöku ferninglaga flísa, hver með sína eigin fagurfræði, myndar samræmda en fjölbreytta sjónræna frásögn, sem gerir mottuna að merkilegu sýnishorni persnesks handverks.

Þetta persneska silkimotta til veggjar er meistaraverk handverks, sem sameinar hefðbundin arabeskumynstur með nútímalegri fagurfræði. Samspil lita, mynstur og áferðar skapar einstakt og heillandi listaverk sem verður miðpunktur í hvaða rými sem er.

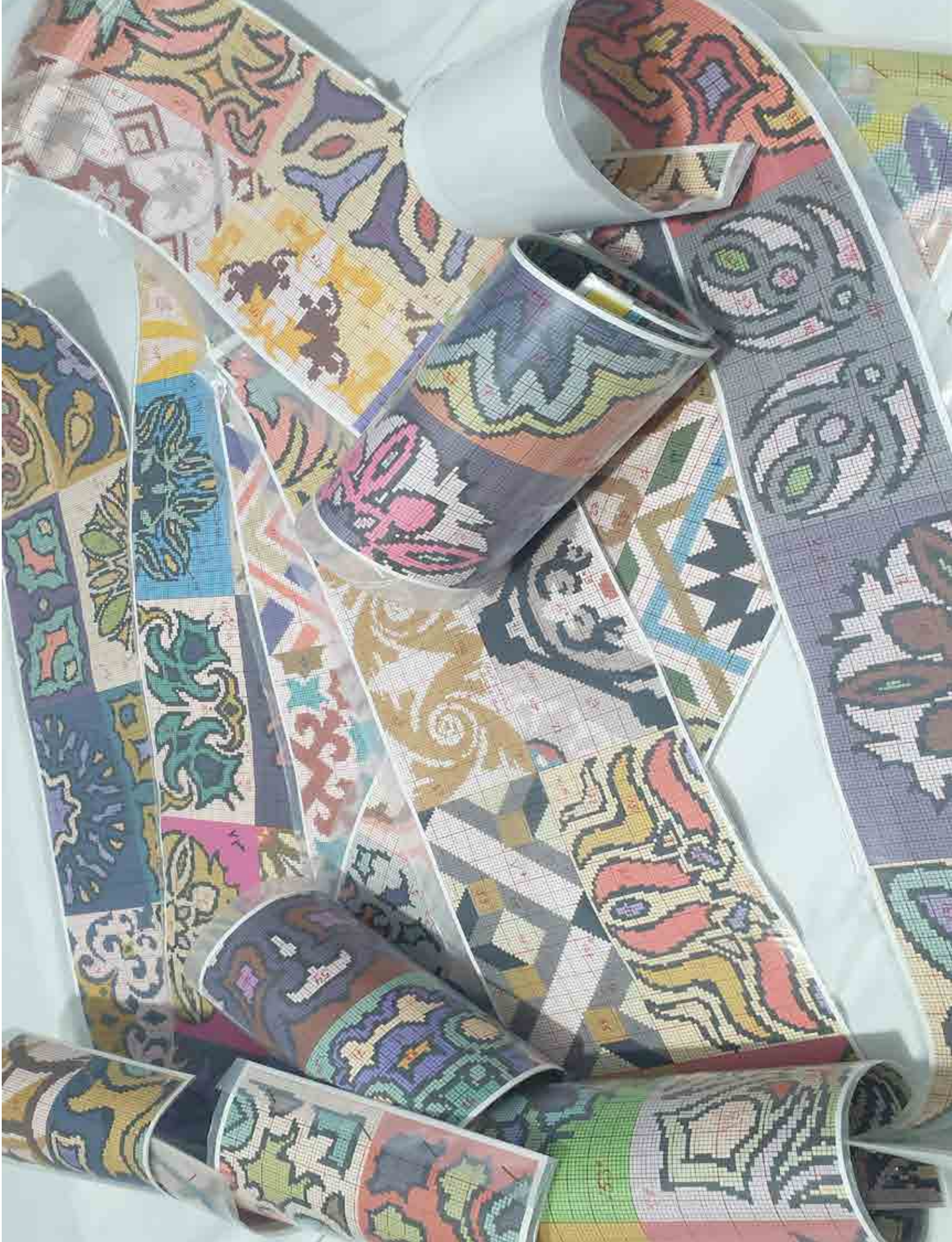

Þróun teppisins

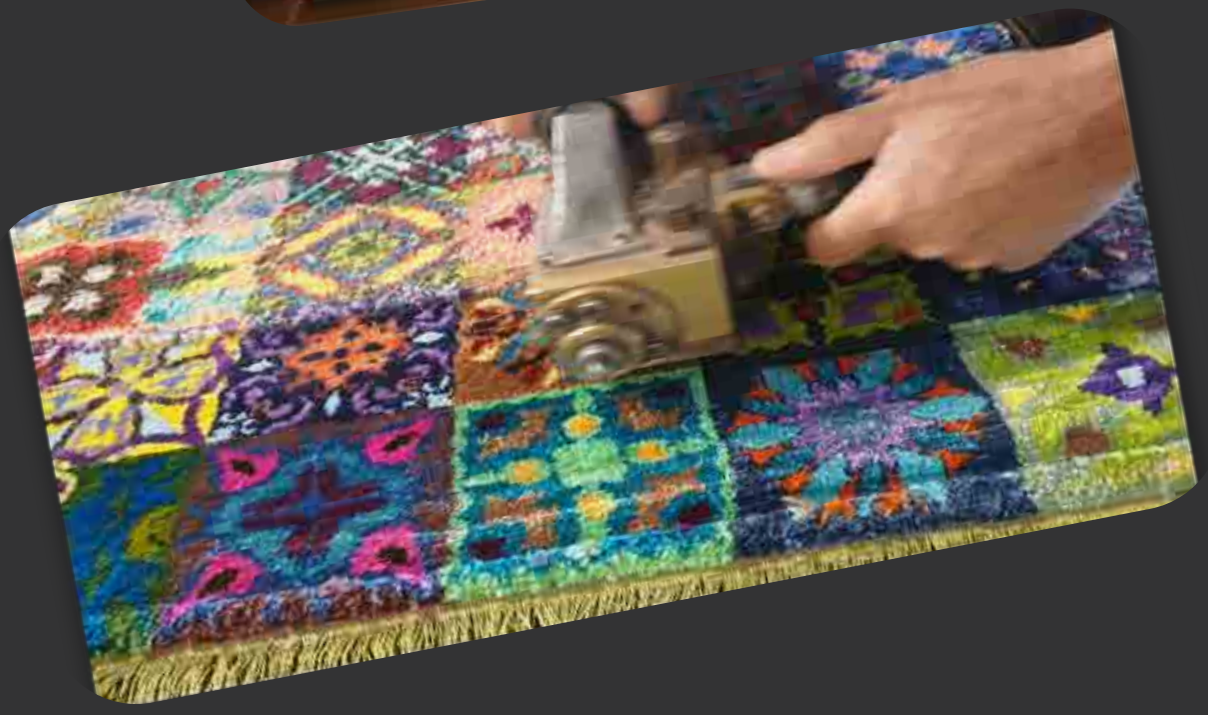

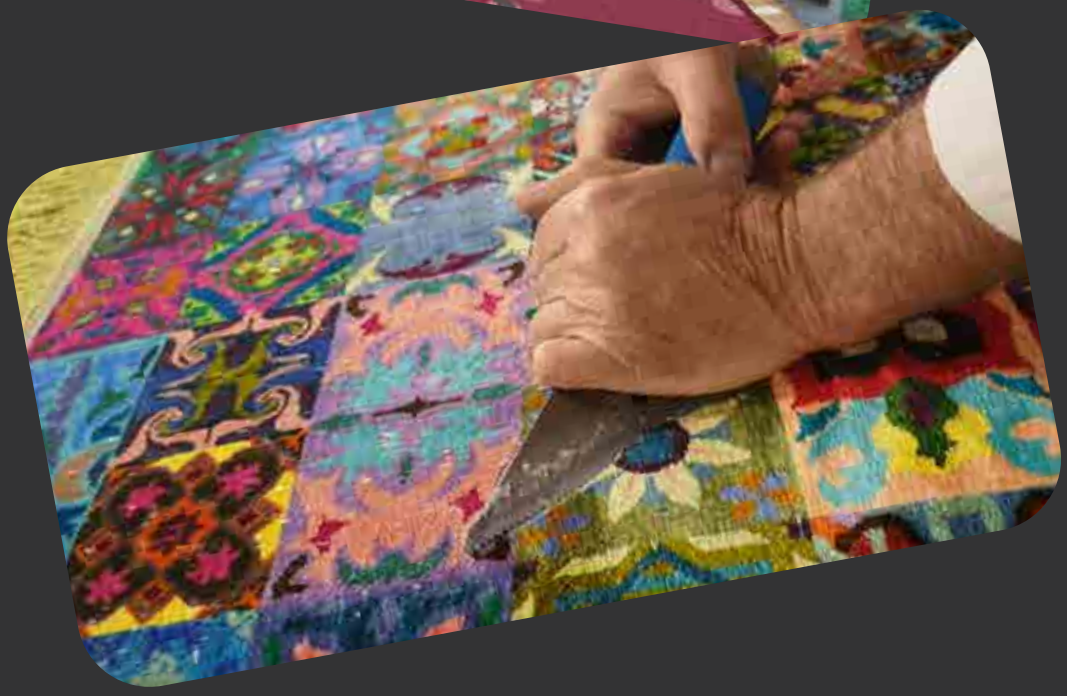

Sérsniðið persneskt teppi í þínum eigin einkennislit.

Að velja uppáhalds litina þína fyrir sérsniðið handunnið persneskt veggteppi getur aukið persónugervingu og ánægju með lokaafurðina verulega. Hér eru nokkur kostir:

1.Persónuleg tjáning:
Með því að innleiða uppáhalds litina þína geturðu tjáð persónuleika þinn og smekk, sem gerir teppið að einstöku endurspeglun á þér.

2.Samræmist innréttingu: Sérsniðnir litir tryggja að teppið passar við núverandi innréttingu þína og skapar heilsteypt og fagurfræðilega aðlaðandi umhverfi.

3.Tilfinningatengsl: Litir sem þú elskar geta vakið upp jákvæðar tilfinningar og minningar, og aukið tilfinningatengsl þín við teppið og rýmið sem það er í.

4.Einstakt hönnun: Að sérsníða litina gerir teppið einstakt, skilur það frá fjöldaframleiddum valkostum og bætir við smávegis einkarétt.

5.Aukin ánægja: Að taka þátt í hönnunarferlinu og sjá hugmynd þína rætast getur aukið almenna ánægju með teppið.

6.Bætt andrúmsloft: Uppáhalds litirnir þínir geta hjálpað til við að skapa tilætlað andrúmsloft í herberginu, hvort sem það er rólegt athvarf eða lifandi, orkumikil rými.

7.Menningarleg þýðing:

Ef tilteknir litir hafa menningarlega eða persónulega þýðingu getur innleiðing þeirra aukið dýpri merkingu og verðmæti teppisins.

8.Fjárfestingargildi:

Vel hannað sérsniðið teppi í uppáhalds litum þínum getur verið verðmæt fjárfesting, metið ekki aðeins fyrir handverkið heldur einnig fyrir persónulega hönnun.

9.Samræðuvaki:

Sérsniðið teppi með valdir litum getur verið einstakur samræðuvaki og leyft þér að deila hönnunarsögu þinni með gestum.

10.Langtíma notkun:

Þar sem litirnir hafa persónulega merkingu, er líklegt að þú njótir og metur teppið í mörg ár, sem gerir það að dýrmætum hluta heimilisins þíns.
Með því að velja uppáhalds litina þína fyrir sérsniðið persneskt veggteppi býrðu til verk sem er ekki aðeins fallegt heldur einnig djúpt persónulegt og merkingarbært.

ENLIGHTENMENT

Rétt eins og fiðrildin leita eðlislega í átt að ljósinu, gæti það verið að menn séu einnig ómeðvitað dregnir að sannleikanum? Í leit okkar að skilningi og uppljómun leitum við kannski líka að táknrænu ljósi sem táknar þekkingu, visku og skýrleika?

Flogandi að uppljómun: Táknrænt teppi sem sýnir persónulegan og andlegan þroska.

Þetta persneska handunnið veggteppi sýnir töfrandi senur þar sem viðkvæmar, flóknlega vefnaðar fiðrildi í mismunandi mynstri og litum fljúga að miðju. Hvert fiðrildi er einstakt og sýnir lifandi litróf af bláum, rauðum, gulum og appelsínugulum litum, sem táknar fjölbreytni mannlegrar reynslu. Fiðrildin draga sig að miðju teppisins, sem táknar uppljómun og endanlega sannleika eða veruleika.
Aftan við fiðrildin er bakgrunnurinn skreyttur með stigum Maslow-píramída, sjónrænu framsetningu á mannlegri langanaskiptingu. Þetta gefur til kynna að áður en við getum raunverulega fluttst að uppljómun, verðum við fyrst að uppfylla grunnþarfir okkar fyrir lífi, öryggi, ást og virðingu.
Dreifð um senuna eru litlar, mjúklega glóðandi kúlur sem tákna púpur og standa fyrir verur eða möguleika sem enn hefur ekki verið uppfylltur—sálir eða einstaklingar sem eru ekki fullkomlega þróaðir eða upplýstir.
Heildarboðskapur þessa stórkostlega teppis er andlegur og persónulegur vöxtur. Sum fiðrildi—sem tákna einstaklinga—hafa verið dregin að miðju uppljómunar, sem táknar þá sem hafa náð hærri skilningi og færst nær endanlegum sannleika tilveru. Teppið endurspeglar hugmyndina um að á meðan margir eru enn í umbreytingarferli (eins og púpur), hafa fáir fundið leið sína að kjarna raunveruleikans, leiðbeindir af ljósi þekkingar og visku.

Þróun teppisins

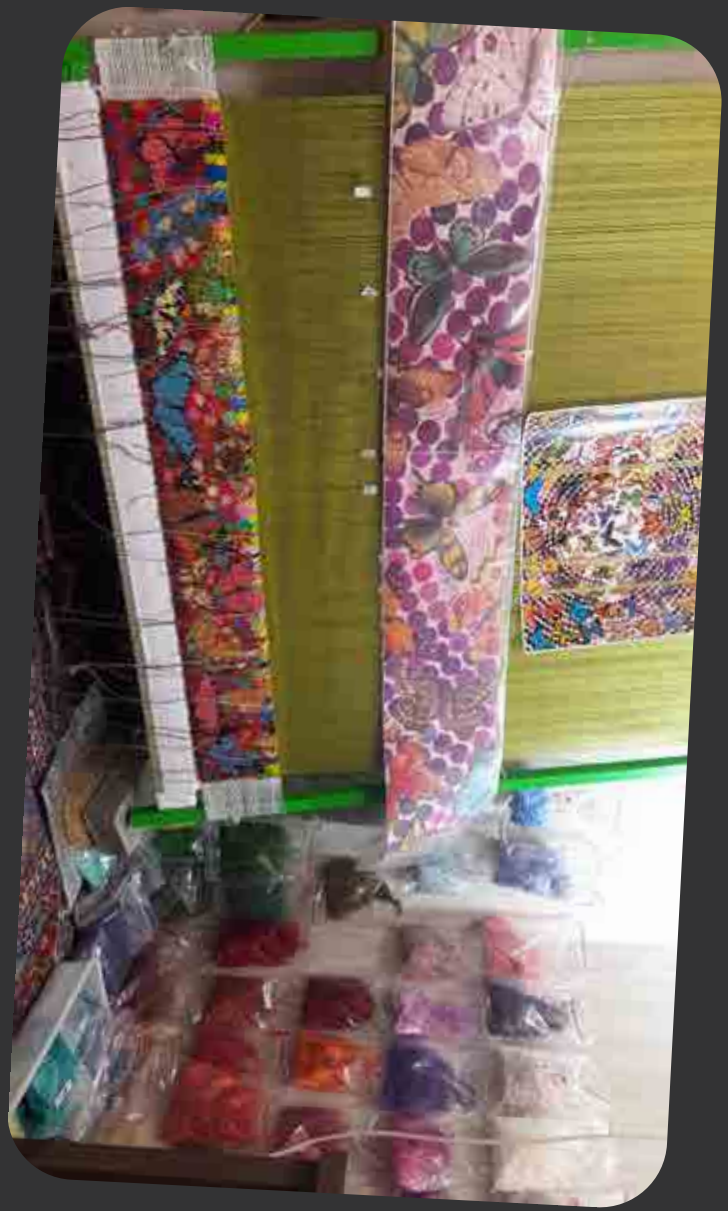

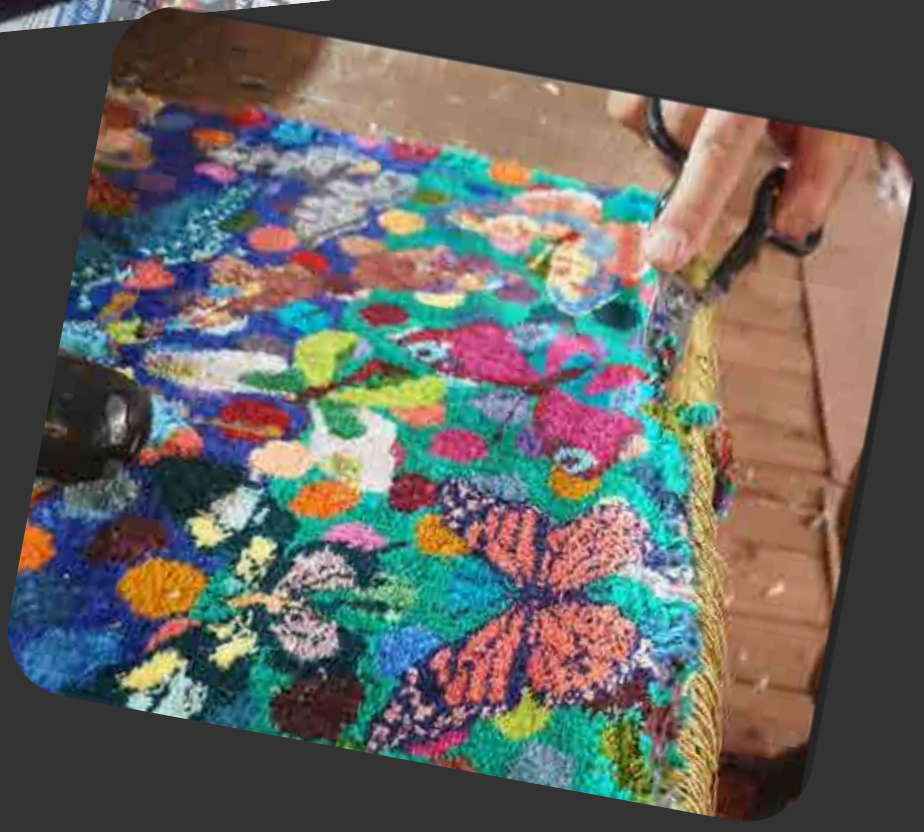

Arfleifð Tabriz Vefin í Silki,

Persnesk Teppið Sem Fangar Hverja Smáatriði.

Persnesk teppi hafa lengi verið hyllt sem hápunktur listræns og menningarlegs tjáningar. Meðal þessara fjársjóða stendur handunninn veggteppi frá Tabriz út sem meistara verk sem sameinar hefðbundið handverk við stórkostlega samtímalist. Þetta sérstaka teppi, með einstaka eiginleika, er ekki aðeins skraut heldur listaverk sem segir sögur, vekur tilfinningar og fangar kjarna mannlegrar tjáningar.

Óviðjafnanlegt Handverk.

Kjarni þessa persneska veggteppis liggur í glæsilegu handverki þess. Stönglar og þráðlínur eru gerðar alfarið úr silki, sem veitir mjúkan og lúxuslegan grunn. Þykkni, úr hágæða ull, býður upp á endingu og fínan áferð sem undirstrikar flóknar smáatriði teppisins. Sameinaðir skapa þessir efni fullkomna blöndu af mýkt og styrk, sem tryggir langlífi teppisins á sama tíma og viðkvæmur glæsileiki þess varðveitist.

Teppið státar af ótrúlegum 900 hnútum á fermetra (KPSI)—sönnun fyrir óviðjafnanlegri kunnáttu vefaranna. Slík há hnútatíðni gerir mjög nákvæma hönnun mögulega, sem keppir við upplausn stafrænnar myndar. Nákvæmni og elja sem krefst til að ná þessari tíðni er einkennandi fyrir fræga teppagerðartísku Tabriz.

Málverk í Svörtu og Hvítu.

Það sem gerir þetta teppi einstakt er hönnun þess: safn raunsæja svart-hvítra mannmynda. Listin er svo flókin að hvert málverk endurspeglar upprunalega ljósmynd með ótrúlegri nákvæmni, fangar minnstu smáatriði andlitsbragða, skugga og áferðar. Þessi stig af raunsæi umbreytir teppinu í gallerí af mannlegum tilfinningum og persónuleika og býður áhorfendur að tengjast hverju andliti og ímynda sér sögurnar á bak við það.
Einlit þemað er aukið með litapallettu af 37 tónum, frá snjóhvíttu til djúpst svart. Þessi vandlega skuggun bætir dýpt og vídd við málverkin, skapar lífleg áhrif sem vekja hverja persónu til lífs. Samspil ljóss og myrkurs vekur tilfinningu um tímalausa fegurð klassískra svart-hvít ljósmynda og byggir brú milli hefðbundins handverks og nútímalegrar listrænnar tjáningar.

Þetta teppi er ekki aðeins endursögn mannlegs forms; það er næstum ljósmyndaleg framsetning. Hvert málverk er framkvæmt með ótrúlegu raunsæi, fangar smáatriði andlitsbragða, áferð húðar og fínt samspil ljóss og skugga.

Arfleifð frá Tabriz.

Tabriz, sögulegur borg í norðvesturhluta Írans, hefur lengi verið miðstöð persneskrar teppagerðar. Þekkt fyrir hæfileikaríka handverksmenn og nýstárlegar hönnanir, hefur Tabriz lagt verulegan þátt í alþjóðlegu orðspori persneskra teppa. Þetta sérstaka teppi er glæsilegt dæmi um listræna arfleifð borgarinnar, sameinar hefðbundnar aðferðir við nútíma þemu til að skapa verk sem er bæði tímalaust og framúrstefnulegt.

Vefar borgarinnar sækja innblástur í ríka menningararfleifð sína á meðan þeir ýta mörkum þess hvað teppi getur táknað. Með því að velja að sýna mannmyndanir ögra þeir hefðbundnum blómamynstrum og rúmfræðilegum mynstrum sem finnast venjulega í persneskum teppum, og bjóða ferskt sjónarhorn sem á við nútímalega listáhugamenn.

Draumur Safnara.

Fyrir safnara og listáhugamenn er þetta handunnið veggteppi frá Tabriz sjaldgæft fund. Samsetning lúxusefna, hárrar hnútadensitet og nýstárlegrar hönnunar gerir það að framúrskarandi verki sem getur lyft hvaða innréttingu sem er. Hvort sem það er sýnt sem miðpunktur í nútíma galleríi eða klassísku heimili, mun þetta teppi án efa fanga athygli áhorfenda og kveikja umræðu.

Persneska handunnið veggteppið frá Tabriz er meira en teppi; það er meistara verk sem sameinar list og handverk. Með silkibotni, ullarnáli, flóknum svart-hvítum málverkum og áhrifamiklum 900 KPSI stendur þetta teppi út sem einstakt og dýrmætt viðbót í hvaða safn sem er. Sköpun þess vitnar um varanlega fegurð og menningarlega mikilvægi persneskrar teppagerðar og býður tímalaust verk sem verður dýrmætt í margar kynslóðir.

Ullarhnyklar litaðir í 37 gráum tónum.

SINGULARITY

Eins og engar tvær snjókorn eru eins, deila engir tveir menn nákvæmlega sömu reynslu, draumum eða hæfileikum. Hver einstaklingur ber sögu sem ofin er úr þráðum sigra, áskorana og vaxtar. Er það ekki heillandi að hugsa um hversu margbreytileg smáatriði lífs okkar eru, líkt og mynstrin í snjókornunum sem falla af himni? Í heimi sem leggur oft áherslu á einsleitni verður það að faðma einstakleika sinn öflug aðgerð sjálfsskoðunar og sjálfstjáningar.

Listin að Vera: Einstakleiki, Dauðleiki og Mannlegir Þarfir í Persnesku Teppinu.

Þetta persneska handunnna veggteppi sýnir rólega en umhugsunarverða sjón þar sem ótal snjókorn í mismunandi mynstrum, litum og stærðum liggja um fremri hlutann. Hvert snjókorn er fullkomlega útskýrt, engin tvö eru eins, sem undirstrikar einstakleika og sérstöðu hvers einstaklings.

Meðal þessara fullkomnu, ósnortnu snjókorna eru sum sem virðast hálfbráðnuð eða dofin, og tákna þau sem hafa látið lífið. Þessi bráðnuðu snjókorn virka sem fíngerðar áminningar um dauðleika, skammvinnleika tilverunnar og óhjákvæmilega umbreytingu frá lífi til dauða. Upplausn þeirra stendur í andstöðu við líflegu snjókornin í kring og styrkir táknmyndina af viðkvæmni lífsins.

Í bakgrunni rís stig Maslows pýramída mannlegra þarfa tignarlega og myndar uppbyggðan og lagskiptan bakgrunn. Þessi andstæða undirstrikar tengsl líkamlegs og andlegs sjálfs.

Hvert stig lýsir ferð mannsins frá grunnlífsviðleitni til sjálfsbirtingar og blandast mjúklega inn í heildarsamsetninguna án þess að skerða einstakleika snjókornanna. Heildarhönnunin miðlar kraftmiklu skilaboði um einstakt líf hvers einstaklings. Eins og engin tvö snjókorn eru eins, hefur hver manneskja sérstöðu og leið sem mótast af eigin reynslu og áskorunum.

Með því að bæta við bráðnuðu snjókornunum er áminning um skammvinnleika lífsins, á sama tíma og fegurð tilverunnar – bæði einstaklingsbundin og sameiginleg – kemur fram í samhengi við alhliða mannlegar þarfir og vöxt.

Bikas

Þróun teppisins

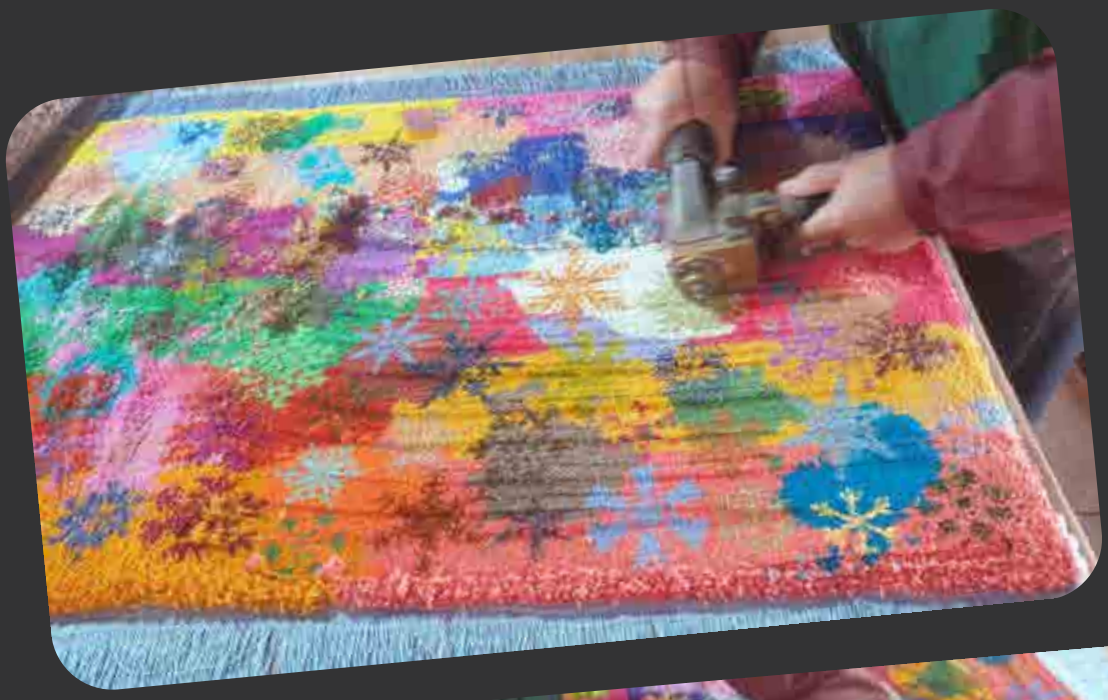

Daniel Bikas Rugs: Nýtt Landamæri fyrir Samstarf við Listagallerí.

List fer yfir landamæri, blandar greinar og skapar nýja upplifun. Í anda þess hefur Daniel Bikas Rugs komið sér upp sem meira en teppamerki – það er miðill þar sem list, menning og handverk mætast. Með einstökum hugmyndafræðilegum hönnunum og handverksgæðum býður Daniel Bikas Rugs listagalleríum gullna tækifæri til að kanna nýstárleg samstarf.

Listamannssýn Daniel Bikas Rugs

Daniel Bikas Rugs stendur upp úr með því að vefa djúpar hugmyndir inn í hvert teppi. Hvert teppi er birtingarmynd hugmynda um mannkyn, umhverfi og önnur alheimsviðfangsefni. Þetta eru ekki aðeins skrautmunir heldur umhugsuð list sem segir sögu.
Sérstaða þeirra er einkennismerki – hvert handunnið teppi er oft einstakt eða hluti af takmörkuðu upplagi. Framleitt með óviðjafnanlegum pers-

neskum teppatæknim, táknar hver hnútur og þráður vinnu kunnáttumanna. Fyrir utan fagurfræðilegt gildi eru þessi teppi einnig verðmætar eignir, dýrmæt sem erfðamunir eða langtímafjárfestingar.

Hvers vegna Listagallerí?

Listagallerí starfa sem menningarmiðstöðvar, sem safna og sýna verk sem ögra skynjun og hvetja áhorfendur. Daniel Bikas Rugs, með listræna dýpt og menningarlegt gildi, passar fullkomlega við þetta hlutverk.

Svona geta listagallerí og Daniel Bikas Rugs skapað samlífandi samstarf:

Sýningar og Uppsetningar

Ímyndaðu þér gallerí sem sýnir sýningu miðaða við Daniel Bikas Rugs. Þau geta verið sýnd sem sjálfstæð verk eða hluti af upplifunaruppsetningu. Hver saga teppisins – hvort sem hún fjallar um umhverfisvitund, ferðalag mannkyns eða menningararfleifð – getur verið könnuð ítarlega með fylgibúnaði, texta eða hljóðum.

Samstarfskollekciónir

Saga Daniel Bikas um listrænt samstarf getur verið stækkuð með þátttöku samtímamanna listamanna eða gallerískureraðra þema. Sameiginleg teppakollekció, sem blandar handverki Bikas við sýn listamanna tengdra galleríi, myndi laða að safnara og listunnendur.

Vinnustofur og Fyrirlestrar Handverksmanna

Gallerí geta haldið vinnustofur eða fyrirlestra leidd af handverksmönnum Daniel Bikas Rugs. Þessi viðburðir veita innsýn í nákvæma teppagerðarferlið, persneska handverksrót og sögur á bak við hverja hönnun, og stuðla að dýpri skilningi meðal þátttakenda.

Sjálfbærar Lúxus-Sýningar

Með auknum áhuga á sjálfbærni geta listagallerí unnið með Daniel Bikas til að búa til sýningar sem leggja áherslu á umhverfisvitund í hönnunum. Að sýna þessi teppi sem vistvæn lúxusmuni áheyrir áhorfendum sem leita að siðferðilegri og sjálfbærri list.

Samskiptarými

Daniel Bikas Rugs getur umbreytt galleríum í samskipta listaupplifun. Gestir geta gengið á, snert eða haft samskipti við teppin, brúað bilið milli hefðbundinna “ekki snerta”-sýninga og áþreifanlegs aðdráttarafls þessara meistara verka.

Arfleifð og Erfðaviðurburðir

Gallerí geta staðsett Daniel Bikas Rugs sem arfleifðarverk í viðburðum með þema um arfleifð og frásagnir. Að leggja áherslu á arfleifðargildi þessara teppa getur höfðað til áhorfenda sem sjá list sem leið til að varðveita sögu og men-

ningu.

Brú milli Listar og Hagnýtingar
Það sem gerir Daniel Bikas Rugs sérstaklega aðlaðandi fyrir gallerí er tvíþætt auðkenni þeirra sem hagnýt hlutir og listrænir yfirlýsingar. Þau eru umræðustarterar sem bæta dýpt og persónuleika við hvaða rými sem er. Með flóknum hönnunum, lifandi litum og loforði um endingu sameina þau fegurð og nytte á fullkominn hátt.

Framtíð Listfíns Lífsstíls
Þegar mörkin milli listar og daglegs lífs hverfa býður Daniel Bikas Rugs listagalleríum tækifæri til að auka áhrif sín. Með sýningum, samstarfi og frásagnarlist getur þessi teppi endurskilgreint hvernig áhorfendur skynja og eiga í samskiptum við hagnýta list. Daniel Bikas Rugs er meira en merki; það er hreyfing sem fær listina nær lífinu. Með listagalleríum geta þau skapað upplifun sem snertir djúpt, hvetur áhorfendur og fagnar varanlegri fegurð listar og handverks.

Tango of Love

Þegar þú dansar með einhverjum sem þér þykir vænt um, myndast einstök nánd. Líkamleg snerting, augnsambandið og sameiginlegu hreyfingarnar – allt þetta byggir upp sterkt tengsl milli tveggja einstaklinga. Dans krefst trausts, samskipta og samvinnu, sem eru öll mikilvægir þættir í rómantísku sambandi. Fegurð dansins felst í hæfni hans til að skapa rými þar sem tveir einstaklingar geta tjáð sig frjálslega, sleppt hömlum og tengst á dýpra stigi. Það snýst ekki aðeins um skrefin; það snýst um tilfinningatengslin sem blómstra á meðan snúið er um dansgólfið.

Þegar burstastrik verða hnútur: Mótun Afremovs listar og persneskra vefnaðar.

Ímyndaðu þér persneskt silki veggteppi sem fangar lifandi orku og rómantíska stemningu úr fræga málverkinu “Sweet Tango of Lovers” eftir Leonid Afremov. Þetta glæsilega verk væri vitnisburður um listfengi Afremovs og handverkshæfileika reyndra persneskra vefara. Hönnun teppisins yrði trúr endurgerð Afremovs impressioníska stíls, einkennist af djörfum litum, þykkum burstastrikum og tilfinningu fyrir hreyfingu. Ástfangnu hjónin, sýnd í ástríðufullri faðmlagi, væru miðpunkturinn, líkamar þeirra myndaðir í flóknum silkimynstrum. Bakgrunnurinn, fylltur af völvandi litum og abstraktum formum, myndi skapa kraftmikið og heillandi umhverfi.

Notkun silks myndi lyfta teppinu á lúxusstigs. Gljáandi áferð þess og mjúki eiginleiki myndi undirstrika litrík áhrif og bæta við glæsileika. Persneskir vefarar, þekktir fyrir silkisfimi, myndu nota ýmsar tækni til að búa til flókin mynstur og áferð, svo sem hnútun, knúsa og skrautvefnað.

Heildaráhrif teppisins yrðu hlýja, ástríða og fágun. Það myndi verða stórkostlegur miðpunktur í hvaða herbergi sem er, bæta við fágun og listfengi. Samsetning tjáningarfulls stíls Afremovs og glæsilegs handverks persneskrar silki vefningar myndi skapa sannarlega einstakt og eftirminnilegt listaverk.

BIKAS 202

próun teppisins

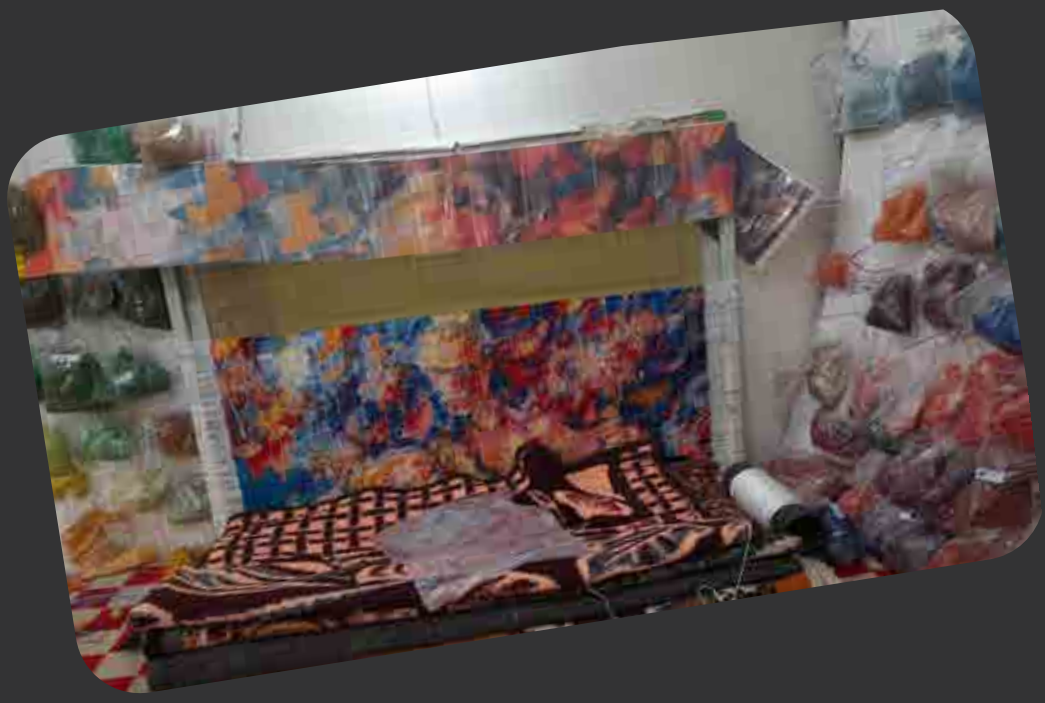

Ómar fortíðar: Meistaraverk endurlífgð í lúxusvefjum.

Á hverjum tíma fer stór list fram yfir sitt miðil. Málverk, löngu eftir að pensilstrokunin hafa þornað, heldur áfram að tala — yfir aldir, menningarheima og samhengi. Í þessari safnspilling spyrjum við: Hvað ef þessar raddir væru vaknaðar til lífs á ný með tímalausu tungumáli persneskrar vefnaðarlistar? Með því að færa verk liðinna málara yfir í fínar, handgerðar veggteppi erum við ekki aðeins að varðveita arfleifð þeirra — við erum að túlka hana upp á nýtt. Þessi teppi eru ekki afrit; þau eru samtöl. Hver þræðir er ný túlkun, hver hnútur er endurspeglun — þar sem myndlist verður snertanleg frásögn og kyrrstæðar myndir öðlast dýpt í gegnum vídd.

Þessi samruni vestrænnar listasögu og austurlensks handverks er meira en fagurfræðilegt val. Hann er menningarleg og heimspekileg gjörð — gjörð sem heiðrar hefðina á sama tíma og hún þrýstir á mörk þess hvað textíllist getur verið. Niðurstaðan er safn sem er bæði hylling og framþróun, virðingarfullt en róttækt.

Hér verður vefurinn að nýjum gerð af striga. Og fortíðin, endursköpuð í trefjum, byrjar að tala aftur — ekki eins og hún var einu sinni, heldur eins og þörf er

á núna.
Ímyndaðu þér að fegurð og meistaraútfærsla sögulegra málverka væru vefin inn í lúxus persneskt teppi. Hér eru 10 sannfærandi ástæður fyrir því að nota verk eldri málara sem innblástur fyrir fín persnesk veggteppi er sannarlega einstakt hugmynd:

1.Tímalaus fegurð og varanleg aðdráttarafl:

Meistaraverk fortíðar hafa staðist tímans tönn af einhverjum ástæðum. Fagurfræðileg meginatriði þeirra, uppsetning og litapallettur búa yfir meðfædda fegurð sem fer fram úr tískum og tryggir að teppið þitt haldist heillandi í gegnum kynslóðir.

Einstök og umræðuhvetjandi list:

Gleyma massaframleiddri veggskraut. Teppið sem er innblásið af frægu málverki býður upp á óviðjafnanlega frumleika. Það er yfirlýsingaverk sem mun án efa vekja forvitni og áhugaverðar samræður meðal gesta þinna.

3.Að gera listasöguna lifandi:

Ímyndaðu þér að eiga áþreifanlega túlkun á ástsælu verki. Þetta er leið til að tengjast listasögunni á dýpri hátt og gera þér kleift að meta blæbrigði pensilstrokanna og sýn listamannsins í algjörlega nýjum miðli.

4.Hækkun á innanhússhönnun:

Fínt persneskt teppi, þekkt fyrir flókna handverkskunnáttu og lúxus efni, samsett með fágun klassísks málverks getur strax lyft andrúmslofti hvaða rýmis sem er og bætt því fágun og menningarauði.

5. Varðveisla og endurtúlkun listræns arfs:

Þessi nálgun býður upp á einstaka leið til að heiðra og endurtúlka listrænt arf. Með

því að þýða málverk yfir í list vefnaðar er skapaður nýr samtalssalur milli ólíkra listræns hefða.

6.Einstök smáatriði og handverk:

Persnesk teppi eru fræg fyrir nákvæm smáatriði og leikni vefara. Að umbreyta litnu ljósi málverksins í flóknar hnútapunkta teppsins krefst einstaks listfengi sem leiðir til sannarlega athyglisverðs handverksverks.

7.Að bæta dýpt og áferð á veggi:

Ólíkt flötum prentum bætir vefið teppið við snertanlega vídd í veggskraut. Áferð ullar eða silks bætir dýpt og sjónrænt aðdráttarafl og skapar ríkari skynupplifun.

8.Persónuleg tenging við listina:

Að velja málverk sem hefur persónulega merkingu fyrir þig gerir þér kleift að færa þá tengingu inn í heimilið á einstakan og merkingarbæran hátt. Það endurspeglar þinn einstaklingssmekk og þakklæti fyrir list.

9.Arfleifðarefni með möguleikan á verðmæti:

Fín persnesk teppi teljast oft arfgeng eign sem getur hækkað í virði með tímanum. Einstakt verk innblásið af mikilvægu listaverki gæti haft enn meiri menningarlegt og fjárhagslegt gildi í framtíðinni.

10.Samruni tveggja fornum listforma:

Samsetning ríkrar sögu persneskrar teppavefningar og varanlegrar arfleifðar málverksins skapar öflugt samspil. Þetta er fagnaður tveggja fornn og virt listforma sem sameinast til að skapa eitthvað sannarlega óvenjulegt.

HENRYK SIEMIRADZKI

JACQUES-LOUIS DAVID

Symbolism

Hefurðu nokkurn tíma horft á tákn og velt fyrir þér hversu djúp merking það ber? Tákn eru ekki bara tilviljanakenndar teikningar eða form; þau eru öflug táknmynd hugmynda, trúarbragða og menningar sem hafa staðist tímans tönn. Tákn tala alheimstungumál sem fer yfir mörk menningar og tungumáls til að miðla djúpum sannleikum um mannlega reynslu.

Bikas2023

Sjónræn hugleiðsla: Hvað þessi veggteppi kennir okkur um lífið, tákn og samverkandi tengsl.

Þetta persneska handgerða veggteppi er heillandi fléttun flókinna tákna og forma, hvert saumað með nákvæmni og hugsun. Í forgrunni eru fjölbreytt tákn og rúmfræðileg form í mismunandi stærðum dreifð yfir yfirborðið. Sum eru strax þekkt – yin-yang, lotusblóm, lífsins tré. Önnur eru dularfyllri, kannski forn tákn eða esóterísk tákn sem gefa til kynna dulþekkingu. Þessi atriði, sem eru mismunandi í stærð og stefnu, skarast að hluta og skapa dýnamískt samspil forms og merkingar. Táknin skarast og fléttast saman og mynda dýnamíska, lögunarríka uppsetningu sem dregur áhorfandann dýpra inn í flókið samhengi þeirra.

Bakgrunnurinn er líflegt veggteppi af Maslow-pýramída, sem táknar grundvallarþarfir og hvatir sem knýja okkur áfram.

Skilaboð teppisins eru um umframhlutverk. Hvert tákn, sama hvort það er kunnugt eða dularfullt, ber djúpa merkingu. Þau tákna mismunandi þætti mannlegrar reynslu – ást, visku, vald, andlega þróun og fleira. Þegar þessi tákn hafa samskipti og skarast, gefa þau til kynna tengsl þessara þátta og hlutverk þeirra í ferð okkar að sjálfsbirtingu.

Teppið hvetur okkur til að íhuga djúpstæðari merkingu táknanna og möguleika þeirra til að leiða okkur að innihaldsríkara lífi.

Þetta er sjónræn hugleiðsla um mannlega tilveru, áminning um að leit okkar að merkingu er ekki einungis einstaklingsbundin heldur sameiginleg ferð með ótal öðrum sem hafa leitast við að skilja leyndardóma tilverunnar.

Þróun teppisins

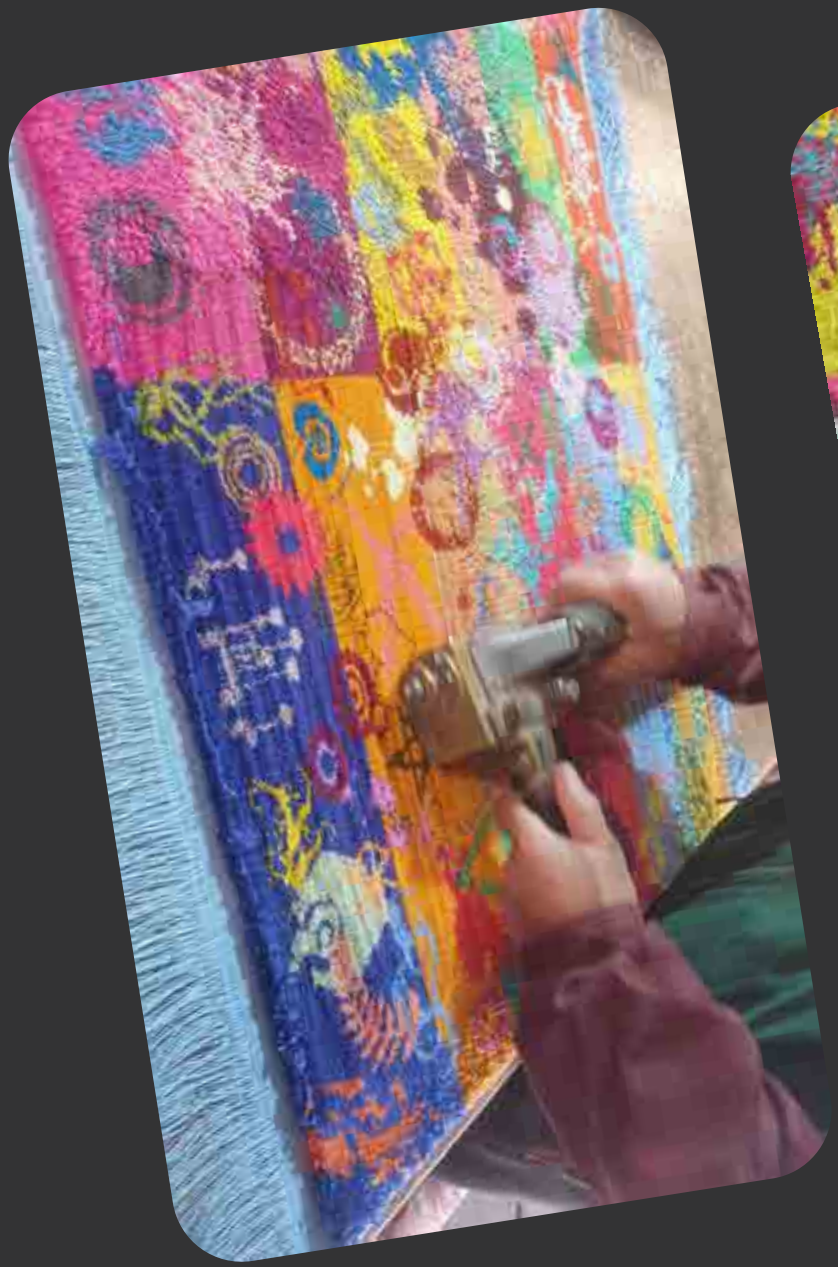

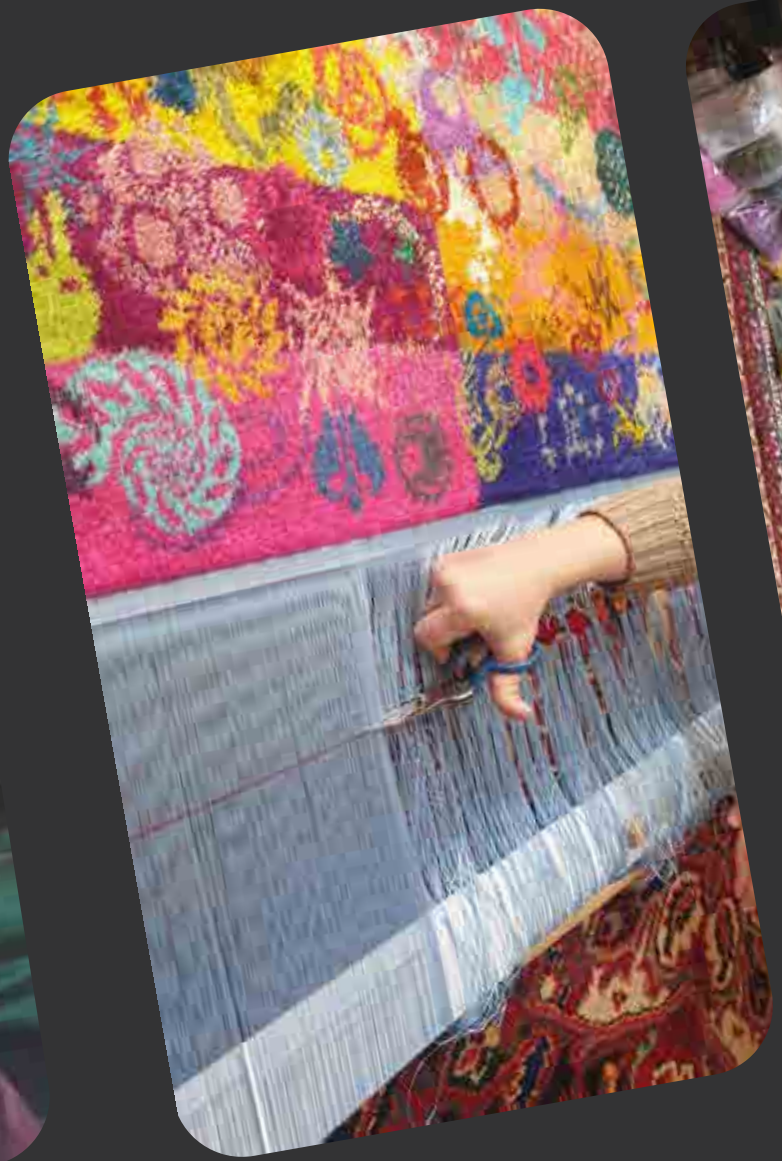

Bikas2013

Bikas2013

List sem miðill fyrir heimspekilega rannsókn:
Að hanna hugmyndir, ekki bara hluti.

Að læra heimspeki hefur áhrif á hönnun mína. Heimspeki dýpkar ferlið við að hanna listaverk með því að bjóða upp á ramma fyrir gagnrýna hugsun, merkingarsköpun og skapandi tjáningu. Hér eru 15 leiðir sem heimspeki getur eflað hönnun mína:

Skilningur á fagurfræði.
Heimspeki veitir innsýn í fagurfræði og hjálpar mér að kanna eðli fegurðar og hvernig hún hefur áhrif á mannlegar tilfinningar. Þessi skilningur gerir mér kleift að skapa verk sem snerta áhorfendur djúpt.

2.Skýrleiki tilgangs.
Heimspeki hvetur til að spyrja "af hverju" bak við hönnun. Þetta sjálfskoðun eykur ásetninginn þannig að hvert atriði þjónar tilgangi — hvort sem hann er hagnýtur, tilfinningalegur eða táknrænn.

3.Að takast á við siðfræði.
Siðfræði innan heimspeki gefur tæki til að meta áhrif hönnunar á samfélag og einstaklinga. Ég get skapað ábyrgt með tilliti til sjálfbærni, þátttöku og menningarlegs næmis.

4.Rannsaka myndlíkingar og táknfræði.
Heimspeki hjálpar mér að finna og nota myndlíkingar og

tákn til að miðla abstraktum hugmyndum, gefa hönnuninni marglaga merkingu og hvetja til dýpri þátttöku.

5.Fagna fjölbreyttum sjónarhornum.

Heimspeki þjálfar hugann til að líta á mismunandi sjónarhorn. Þessi opnun ríkir hönnunarferlið með því að innleiða fjölbreytt áhrif og skapa verk sem höfða til almennari horfs.

6.Jafna form og virkni.

Heimspekin fjallar oft um tvíhyggjur, eins og hug og líkama eða skynsemi og tilfinningar.

Á sama hátt hjálpar hún mér að jafna fagurfræði (form) og praktíska virkni (virkni).

7.Nálgast tilvistartengd þemu.

Þemu eins og sjálfsmynd, tilgangur og skammlífi eru miðlæg í heimspeki. Að samþætta þessi í hönnun styrkir tengingu við mannlega reynslu og gerir listina meira aðgengilega og áhrifaríka.

8.Hvetja til nýsköpunar með því að efast um norm.

Heimspeki dregur í efa hefðbundna hugsun og hvetur mig til að brjóta múra

og endurskapa möguleika. Þetta nærist nýsköpun og sköpunargleði.

9.Auka gagnrýna hugsun.
Heimspeki skerpir greiningarfærni mína og hjálpar mér að meta verkið mitt og fínpússa hugmyndirnar með karnyrtri nákvæmni og dýpt.

10. Búa til tímalausa hönnun.
Með því að vinna með heimspekileg hugtök eins og alhæfanleika og tímleysi get ég skapað verk sem yfirfara strauma og verða viðeigandi milli kynslóða.

11.Þverfagleg hugsun.
Heimspeki hvetur til þverfaglegrar hugsunar, sem gerir mér kleift að sækja innblástur úr vísindum, listum og bókmenntum.

12.Félagsleg athugasemd.
Heimspekileg hugsun getur hjálpað hönnuðum að nota verk sín til að takast á við félags- og stjórnmálaleg málefni og skapa list sem hvetur til breytinga.

13.Þróun frásagnar.
Heimspekileg þemu og sögur geta innblásið og mótað sögur á bak við hönnunina mína og gefið verkunum sannfærandi samhengi og dýpt.

14.Rökleg uppbygging.
Rökleg nákvæmni heimspekinnar getur hjálpað mér að skapa hönnun sem er samhangandi, vel uppbyggð og skýr í miðlun ætluðs boðskapar.

15. Heimspekileg samræða.
Að taka þátt í heimspekilegri umræðu hvetur samstarf og umræðu, sem gerir mér kleift að betrumbæta og fínstilla hönnunina með uppbyggilegri endurgjöf.

Í raun og veru býður heimspeki upp á djúpan brunn hugmynda, aðferða og innblásturs, sem umbreytir hönnun frá handverki í djúpa athöfn tjáningar og íhugunar.

ENIGMA OF REALITY

Þegar við reynum að afkóða leyndardóma veruleikans mætum við hindrunum á hverju skrefi. Hvort sem það eru takmarkanir skynjunar okkar, fordómar sem lita skilning okkar, eða hin gífurlega vídd hins óþekkta, er það engin auðveld leið að finna sannleikann um veruleikann. Í leit okkar að skilningi glímum við við heimspekilegar gátur og vísindaleg þversagnir, leitandi svara sem virðast dansa rétt handan seilingar. En ef til vill er það í sjálfri leitinni — í spurningunum sem við spyrjum og hindrununum sem við yfirstígum — sem við nálgumst hjarta veruleikans.

Bibi 2023

Að sjá handan yfirborðsins: Fagurfræði leyndrar list að finna 'raunveruleika' í teppi.

Ímyndaðu þér persneskt veggteppi, líflegt vefnað með flóknum rúmfræðilegum formum. Bakgrunnurinn er litakaleidoskóp þar sem hvert form tengist óaðfinnanlega til að mynda flókið en samt samhljóða mynstur. Við fyrstu sýn er það heillandi listaverk, sjónrænn veisla fyrir augun. En falinn innan þessa flókna hönnunar er dýpri boðskapur. Þegar litið er nánar birtist orð, dularfullt vefið inn í efni teppisins: "REALITY." Það er ekki strax sýnilegt og krefst nákvæmrar athugunar og þolinmæði til að uppgötva það.

Þetta falda orð táknar ferðalag lífsins, hindranirnar sem við mætum á leiðinni og mikilvægi staðfasts ákveðni við leit að sannleikanum. Boðskapur teppisins er skýr: til að finna raunveruleikann verðum við að sigla í gegnum áskoranir, þrauka í mótlæti og halda fókus á endanlega markmiðinu.

Teppið þjónar sem stöðugt minnismerki um að leiðin til að skilja sann eðli tilverunnar er ekki alltaf bein. Það krefst þolinmæði, seiglu og vilja til að kafa dýpra en yfirborðið. Eins og hið falda orð í teppinu getur sannleikurinn verið erfitt að ná í, en með þrautseigju getur hann komið í ljós.

Bikas

Þróun teppisins

List Diplómatíu: Afhverju Fínir Persneskir Teppar Eru Fullkomnar Gjafir Milli Ríkja.

Í diplómatískum hefðum hefur gjafaskipti djúpa táknræna þýðingu sem endurspeglar anda gagnkvæmrar virðingar og löngun til varanlegs samstarfs. Fínpersnesk teppi, þekkt fyrir óviðjafnanlega handverkskunnáttu og menningarlega dýpt, eru fullkomin birtingarmynd slíkra gilda. Þegar þau eru afhent milli tveggja þjóða, fara þau langt fram úr efnislegu gildi sínu og tákna alda af listrænni snilld, menningararfi og hinu alþjóðlega tungumáli fegurðar. Sem diplómatísk gjöf er þau ekki aðeins vináttumerki, heldur einnig varanlegt vitnisburður um styrk og samfellu tvíhliða samskipta.

Hér er traustur listi yfir 10 ástæður fyrir því að fínpersneskt teppi sé fullkomin menningardiplómatísk gjöf milli tveggja landa:

Tákn sameiginlegs arfs og siðmenningar.

Persnesk teppi endurspegla þúsundir ára listsköpunar og tengja fornar hefðir við nútímalegt mat, sem gerir þau að fullkominni brú milli ólíkra menninga.

Birtingarmynd tímalausra gilda.

Þolinmæði, handverk og fegurð —

gildi sem liggja að baki persneskri teppagerð — spegla þau gildi sem þarf fyrir langvarandi diplómatísk tengsl: virðingu, úthald og samvinnu.

Alheimsviðurkennd fegurð.

Persnesk fín teppi eru dáð um allan heim, þau fara út fyrir tungumál og stjórnmál — sem tryggir að gjöfin verði innilega metin af hvaða landi sem er.

Ópólitísk og hreint menningarleg.

Teppi ber enga beina pólitíska yfirlýsingu og forðast deilur. Það stuðlar að mjúkri valdatjáningu með því að leggja áherslu á mannúð, menningu og sameiginlega fegurðarþrá.

Einstök og handgerð.

Hvert teppi er einstakt. Að gefa eitthvað handunnið sýnir djúpa virðingu, ásetning og gjöf einhvers óbætanlegs — miklu þýðingarmeira en fjöldaframleiddar gjafir.

Endingargóð og kærkomin.

Ólíkt mörgum diplómatískum gjöfum sem dofna með tímanum (blóm, neysluvörur, tæknihlutir) stendur fínpersneskt teppi um aldir og táknar varanlega vináttu.

Rými fyrir sértæka táknfræði.

Hönnun teppisins getur innihaldið merkingarbær mynstur frá báðum þjóðum sem fagna einingu og sameiginlegum markmiðum.

Stuðlar að friðsælli menningarsamskiptum.

Teppi er friðsamt fyrirbæri — vefnaður listar og hefðar — sem táknar samtal, ekki yfirráð. Það hvetur til menningarlegrar forvitni og gagnkvæmrar virðingar.

Sýnir háa menningarlega fágun.

Með því að gefa fínpersneskt teppi sýnir þjóð sig sem fágaða, virðandi hefða og ríka að menningarlegum verðmætum — sem styrkir alþjóðlegt ímynd hennar.

Skapar tilfinningatengsl.

List talar til hjartans. Fegurð, hlýja og saga teppisins skapa tilfinningaleg tengsl, milda andrúmsloft diplómatíu og efla góðvild.

USA – FRANKRÍK Táknræn minnisvarða hönnun.

Daniel Bikas Teppur 176

Alþjóðlegar frumbyggja sýnir vefdar í persnesku silki.

Listir frumbyggja og ættbálka eru hjarta sameiginlegrar minningar mannkyns—hrá, táknræn og djúpt rótgróin í takti lands, anda og samfélags. Frá okkurlituðum draumum frumbyggja Ástralíu til rúmfræðilegrar táknfræði Navajo, totem-laga forma Afríku og flókinna mynstur Amazon og heimskautabúa, bjóða þessi sjónræn tungumál djúpar innsýnir í heimsmynd menningar sem oft eru hunsaðar í alþjóðlegri listumræðu.
Þetta framtak endurskapar arfleifðar tjáningu með fínstilltu linsu persneskrar silkiteppavinnslu. Með því að þýða fjölbreytta frumbyggja fagurfræði yfir í einstaka silkiveggi sköpum við samtal milli hins heilaga og hins fágúna, hins forna og hins framúrstefnulega. Hver teppi verður diplómatískt listaverk—sem brúar heimsálfur, heimspeki og sjálfsmyndir—með því að varðveita kjarna og heilleika upprunalegrar ættbálkalistar.
Í gegnum þessa menningarþverfaglegu alkímíu verður persnesk silkivinnsla farartæki fyrir alþjóðlega sögusögn, lyftandi frumbyggja frásögnum á vettvang varanleika, virðingar og listnæmrar nýsköpunar. Þetta er meira en handverk; þetta er vefið vitnisburður um einingu innan menningarlegs fjölbreytileika.

Benínsk list

Benínsk list vísar til mjög þróaðrar og frægrar listhefðar Benínsríkisins, sem staðsett er í nútíma suðurhluta Nígeríu. Hún blómstraði frá 13. öld og fram á 17. öld, einkum á tímabilinu 15.–17. öld, og er þekkt fyrir fágun í handverki og ríkulega menningarlega táknfræði, aðallega búin til til að heiðra Oba (konung) og sögu ríkisins.

Lykileinkenni:

Efni og tækni: Benínskir listamenn eru þekktir fyrir bronsplötur og höggmyndir unnar með tapta-vax aðferðinni, auk fílabeinsskera, tréskurðars og leirlistaverka. Bronsverkin sýna oft ótrúleg smáatriði og nákvæmni.

Konungleg og trúarleg þemu: Listin einblínir á líf við hirðina og sýnir Oba, hermenn, aðalsmenn, dýr og mikilvæga sögulega atburði. Margar verur fagna valdi og guðdómlegri valdþýðingu konungs.

Táknræn mynstur: Táknfræði inniheldur hlébarða (tákn styrks og konungdóms), portúgalska persónur (sem endurspegla snemma tengsl við Evrópumenn), kórallperlur og íburðarmikil konungleg gripi, allt ríkt af táknrænum merkingum.

Lágmyndaplötur: Frægustu Benín-bronsverkin innihalda ferkantaðar plötur sem skreyttu veggi konungspalassins og sögðu sögur af sigri, diplómatíu og goðafræði.

Stílfærð raunsæi: Persónur eru raunverulegar en stílfærðar, með flókin smáatriði á andlitum, fötum og fylgihlutum, sem leggur áherslu á stöðu og auðkenni.

Menningarlegt mikilvægi:

Benínsk list endurspeglar sögu, andlega lífshætti og pólitískt vald Benínsríkisins. Hún gegndi mikilvægu hlutverki í hirðarrítum og viðurkenningu á valdi Oba. Þrátt fyrir að margir gripir hafi verið rænt í bresku refsiexpedítioninni 1897, stendur Benínsk list enn sem tákn af afrískri listsnilld og menningararfi, og veitir innblástur nútíma listamönnum um allan heim.

Aztéksk list

Aztéksk list vísar til sjónrænnar og efnislegrar menningar aztékaþjóðarinnar, sem blómstraði í miðhluta Mexíkó frá 14. öld til byrjun 16. aldar. Djúpt táknræn og andlega hlaðin þjónaði aztéksk list trúarlegum, pólitískum og félagslegum tilgangi, sameinandi goðafræði, náttúru og alheimsfræði í öflugt sjónrænt mál.

Lykileinkenni:

Táknræn myndmál: Aztéksk list er rík af goðafræðilegum og alheimsfræðilegum táknum. Guðir, himintungl og náttúruþættir (eins og snákar, örnar og jagúarar) eru oft sýndir í flóknum, lagskiptum samsetningum.

Stílfærð form: Fígúrur eru rúmfræðilegar og afmáðar, oft með ýktum einkennum, flóknum höfuðbúningum og smáatriðum í búningum sem tákna guði, stríðsmenn eða aðalsmenn.

Efni og miðlar: Aztéksk list náði yfir steinmyndir,

kodex (máluð handrit), postulín, fjöruverk, gull- og túrkísamósíkur og veggmyndir – hver miðill endurspeglaði handverk yfirstéttar.

Litur og mynstur: Skærir, andstæður litir voru notaðir táknrænt og á veggmyndum, kodex og höggmyndum. Mynstur voru endurtekin og samhverf, oft táknandi tvíhyggju (líf/dauði, himinn/jörð).

Ritúal hlutverk: Flest aztéksk list hafði trúarlegt eða hátíðlegt hlutverk – frá grímum og stytta fyrir hof til ritúalskra hnífa og hátíðarbúnaðar.

Menningarlegt mikilvægi:

Aztéksk list var sjónrænt tjáning á alheimslegri röð, pólitískum völdum og trúarlegum sannfæringum. Hún heiðraði guði, styrkti vald stjórnenda og skipulagði daglegt líf í kringum helga dagatal og ritúal. Þrátt fyrir spænsku innrásina lifir arfleifð hennar áfram í mexíkóskri menningu og heldur áfram að veita samtímalistamönnum og hönnuðum innblástur með djarfum formum, andlegum styrk og menningarlegri dýpt.

Hopi-list

Hopi-list er hefðbundin list Hopi-fólksins, frumbyggjastofns frá norðaustur Arizona. Djúpt rótgróin í andlegum trúarbrögðum þeirra og menningarlegum venjum, tjáir Hopi-list tengsl ættbálksins við náttúruna, athafnir og fornar sögur forfeðra.

Lykileinkenni:

Táknræn mynstur: Hopi-list inniheldur oft katsina (andlegar verur), maís, dýr og náttúruleg atriði sem tákna frjósemi, lífsferla og samhljóm við umhverfið.

Keramik: Hopi-keramik er mjög metin fyrir fínn handverk, með rúmfræðilegum mynstrum, stílfærðum persónum og táknrænni hönnun máluð í náttúrulegum jarðlitum eins og svörtum, rauðum og hvítum.

Daniel Bikas Teppur 182

Katsina-dúkkur: Útskorna tréverur sem tákna katsina-anda, notaðar til að kenna börnum um trúarbrögð og menningarleg gildi.

Textíl og vefnaður: Hopi-textíl inniheldur oft táknræn mynstur og náttúruleg liti.

Sandmálun: Helg listform notað í lækningarathafnir til að búa til flókin, tímabundin mynstur úr lituðu sandi.

Menningarlegt mikilvægi:

Hopi-list er óaðskiljanleg frá andlegu lífi þeirra og helgisiðum. Hún starfar sem miðill til að miðla menningarlegri þekkingu, trúarsögum og virðingu fyrir náttúrunni. Í gegnum kynslóðir heldur Hopi-list áfram að dafna og jafnvægi milli hefða og nútímalegrar sköpunar.

Haida-list

Haida-list er hefðbundin sjónlist Haida-fólksins, frumbyggjahóps frá norðvesturströnd Norður-Ameríku, aðallega British Columbia og Alaska. Þessi listform er djúpt tengd Haida-menningu, andlegum gildum og félagslegri auðkenningu, með sögu sem nær þúsundir ára aftur í tímann.

Lykileinkenni:

Formline-hönnun: Haida-list er þekktust fyrir formline-stíl sinn, einstakt grafískt tungumál einkennt af flæðandi, samfellt línum sem mynda sterkar formgerðir og mynstur, þar á meðal sporbauga, U-laga og S-laga form.

Dýr og goðsagnakennd mynstur: Algeng viðfangsefni eru ravnar, örnar, úlfar, birnir, háhyrningar og yfirnáttúruleg vera, sem oft eru ættbálka-tákn og andleg merki.

Symmetría og jafnvægi: Uppsetningarnar eru mjög samhverfar, með jafnvægisþáttum sem flæða samfelld innan hönnunarinnar.

Fjölbreytt miðlar: Haida-listamenn skapa verk úr höggnuðu tré (tótemstöngum, grímum, beygðum tréskúffum), argillít höggmyndum (tegund af svörtu skífu), vefnaði og málningu á ýmsum yfirborðum.

Áberandi litanotkun: Hefðbundið eru svart og rautt helstu litirnir í Haida-list, oft bætt við með bláum eða grænum lit.

Menningarlegt mikilvægi:

Haida-list er ekki aðeins skraut heldur mikilvægur hluti af sögusögn, félagslegu uppbyggingu og helgisiðum. Hún miðlar ættar- og goðsagnasögum, andlegum trúarbrögðum og starfar sem lifandi skrá yfir auðkenni og gildi Haida-fólks. Í dag blómstrar Haida-list bæði í hefðbundnum og samtímalegum listum og hefur áhrif á frumbyggja- og alþjóðlegar listahreyfingar.

Maorí-list

Maorílist er hefðbundin list Maorífólksins, frumbyggja Pólýnesíu á Nýja-Sjálandi. Hún er djúpt samofin menningu, andlegri trú og sjálfsmynd Maorífólksins og þjónar sem miðill til að miðla forfeðrum, félagsstöðu og ættarsögum.

Lykileinkenni:

Whakairo (útskurður): Ein áberandi form listarinnar, þar á meðal útskurður í tré, beini og steini. Whakairo inniheldur flóknar spírala, bogadregnar línur og rúmfræðilegar mynstur sem tákna ættarsögu og goðsögur, oft séð á samkomuhúsum (wharenui), vopnum og verkfærum.

Tā Moko (tattú): Andlits- og líkamsmótíf sem eru mjög nákvæm og einstök fyrir hvern einstakling og tákna persónulega og ættarlega sögu.

Kōwhaiwhai (málaðar skreytingar): Skreytingar sem líkjast rúllum málaðar á loftbjálka í samkomuhúsum, oft samhverfar og tákna náttúruleg fyrirbæri eins og fernublöð.

Vefnaður: Hefðbundinn vefnaður úr flaxi (harakeke) til að búa til kápu, körfur og mottur, oft með flóknu mynstri og náttúrulegum litum.

Táknræn mynstur: Algeng mynstur eru koru (spíral sem táknar nýtt líf og vöxt), manaia (goðsagnakenndur verndari) og hekau (sexhyrnd stjarna).

Menningarlegt mikilvægi:

Maorílist er ekki aðeins skraut; hún er lifandi tungumál menningarlegs tjáningar sem miðlar ættarsögum, andlegum trúarbrögðum og félagslegum uppbyggingum. Með því að ganga frá kynslóð til kynslóðar tengir hún Maorífólk við forfeður sína, landið og sjálfsmynd sína. Í dag blómstrar Maorílist áfram bæði í hefðbundnum formum og samtímalegum aðlögunum og gegnir mikilvægu hlutverki í endurvakningu menningar.

Inka-list

Inka-list vísar til sjónrænnar og efnislegrar menningar Inkaríkisins, sem blómstraði í Andesfjöllum í Suður-Ameríku frá byrjun 15. aldar fram til spænsku innrásarinnar á 16. öld. Inka-list einkennist af virkni, nákvæmni í formgerð og táknrænni dýpt, sem endurspeglar háþróað handverk og heimsmynd ríkisins.

Lykileinkenni:

Stærðfræðileg mynstur: Inka-list inniheldur áberandi djörf, samhverf stærðfræðileg mynstur, svo sem zígzag, stigskipt mynstur og skákborðsmynstur, oft raðað í samhljóða og endurtekin mynstr.

Vefnaðarvörur: Inkar framleiddu mjög háþróaðar vefnaðarvörur úr alpaka- og víkúníufeldi með flóknum mynstrum og lifandi litum. Vefnaðarvörurnar voru bæði nytjalegar og hátíðlegar og

táknuðu stöðu og sjálfsmynd.
Málmvinnsla: Færni í að vinna með gull, silfur og kopar kom fram í skartgripum, hátíðlegum hlutum og trúarlegum táknum. Málmar voru oft hamraðir eða mótaðir í stíliseruð form af dýrum eða stærðfræðilegum formum.
Keramik: Inka-keramik var aðallega nytjahlutir, en sýndi einnig vandaða hönnun og táknræna þemu, svo sem dýr, plöntur og heimsfræðileg tákn.
Steinvinna: Þekkt fyrir nákvæma steinhöggvinnu, Inka-arkitektúr og höggmyndir notuðu þétt passa steina án múrs, oft skornir með fíngerðum táknrænum mynstrum.

Menningarlegt mikilvægi:

Inka-list tengdist djúpt trúarbrögðum þeirra, félagslegum stigveldum og landbúnaðartímum. Hvert listform hafði hagnýtt eða hátíðlegt hlutverk og styrkti heimsmynd og stjórnun ríkisins. Þó að mikið af listinni væri hagnýtt, var hún gegndræpt andlegri táknfræði og endurspeglaði samhljóm milli manna, náttúru og alheims. Í dag er Inka-list öflug táknmynd Andesar-arfs og hugvits.

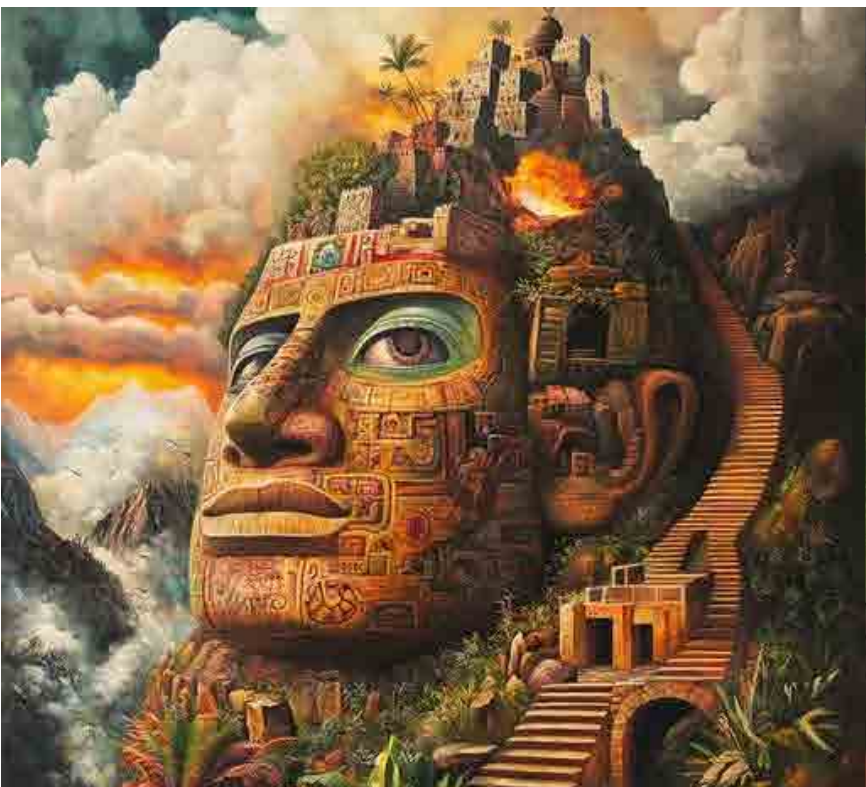

Maja-list

Maja-list er rík og flókin listhefð fornrar maja-menningar, sem blómstraði í Mið-Ameríku (núverandi Mexíkó, Gvatemala, Belís, Hondúras og El Salvador) frá um 2000 f.Kr. til 16. aldar e.Kr. Hún endurspeglar háþróaða þekkingu Maya á stjörnufræði, trú og samfélagi.

Lykileinkenni:

Híeróglýfur: Maja-list samþættir oft híeróglýfur – flókið táknkerfi sem skráir sögu, goðsögn og konungsættir – í listaverkum sínum.

Myndhögg og léreft: Maya-listamenn sköpuðu nákvæmar steinhöggmyndir, stelae og skreytingar sem sýndu höfðingja, guði og goðsagnakenndar senur með flóknum táknmálum og raunhæfum portrettum.

Keramik: Lituð keramik

Daniel Bikas Teppur 190

sýndi lifandi, frásagnarfullar senur með guðum, helgisiðum, dýrum og daglegu lífi, oft með fíngerðum línum og skærum litum.

Veggmyndir: Ljóssterkar veggmyndir prýddu hof og höll, sýndu trúarathafnir, heimsmynd og söguleg atburði.

Táknræn mynstur: Algengar þemu eru jagúar, snákar, maís, sólin, tunglið og guðir undirheima, öll djúpt tengd maja-heimsmynd og trú.

Rúmfræði og samhverfa: Listaverk sýna oft nákvæm rúmfræðileg mynstur og jafnvægisfullar uppsetningar.

Menningarlegt mikilvægi:

Maja-list var grundvallarhluti trúarathafna, pólitískrar áróðurs og félagslegrar stéttar. Hún miðlaði sögum um guði, forfeður og höfðingja, tengdi maja-fólk við helga fortíð þeirra og heimsmynd. Í dag veitir maja-list enn innblástur fræðimönnum og listamönnum og varðveitir arfleifð einnar af flóknustu fornmenningum Ameríku.

Moche-list

Moche-list kemur frá Moche-menningunni, sem blómstraði við norðurströnd Perú um það bil 100–700 e.Kr. Hún er þekkt fyrir mjög nákvæm og raunsæ listaverk, sérstaklega í postulíni, málmvinnslu og veggmyndum, sem endurspegla flókið félagslegt, trúarlegt og pólitískt líf.

Helstu einkenni:

Raunsæ portrettlist: Moche-listamenn stóðu framarlega í að skapa náttúruleg mannsvip og líkamsmyndir, oft með einstaka andlitsdrætti, svipbrigði og hárstíla.

Postulín: Moche-postulín er frægt fyrir stigboga-munnpottana sína og fíngerða portrettpottana sem sýna guði, stríðsmenn, dýr og daglegt líf í smáatriðum.

Sögulegar senur: Margar listaverk segja sögur – sýna goðsagnir, helgiathafnir, bardaga og athafnir – og veita dýrmætar upplýsingar um Moche-menningu og trú.

Málmvinna: Færir í gulli, silfri og kopar, framleiddu Moche-málmsmiðir glæsileg skartgripi, grímur og helgihluti.

Táknfræði og myndmál: Algeng mynstur eru sjávarlífverur, rándýr, snákar og yfirnáttúruleg verur sem tákna vald, frjósemi og náttúru.

Menningarlegt mikilvægi:

Litrík veggmyndir og flókin adobe-hús sýna senur úr goðafræði og lífi yfirstéttar. Menningarlegt mikilvægi: Moche-list er lifandi sjónrænt skjal um heimsmynd menningarinnar og undirstrikar tengsl manna, náttúru og hins guðlega. Hún þjónaði trúarlegum tilgangi, minnti á yfirstéttina og miðlaði menningarlegum frásögnum. Í dag er Moche-list fagnað fyrir tæknilega kunnáttu sína og tjáningarafl, og veitir glugga inn í ríkulega sögu fyrir-kólumbísku Suður-Ameríku.

Olmec list

Olmec list er sérkennileg listhefð Olmec-menningarinnar, oft talin „móðurmenning“ Mið-Ameríku, og blómstraði við strandlengju Mexíkóflóa frá um 1400 til 400 f.Kr. Olmec list lagði grunninn að mörgum síðar mesoamerískum menningum og er þekkt fyrir táknrænan og dularfullan stíl.

Lykileinkenni

Risa höfuð: Frægustu Olmec listaverkin eru stórir stein- eða basalt höfuðhöggvar, sem sýna stjórnendur með sérstök hjálmlík höfuðfat og einstaklingsbundin andlitsdrög.

Stílfærðar mann- og dýraverur: Olmec list sameinar náttúruleg og abstrakt einkenni og sýnir oft menn, jagúara, snák og yfirnáttúrulegar verur með blöndu af raunsæi og táknfræði.

Jagúarmótíf: Jagúarar eru endurtekinn þema sem táknar vald og andlega umbreytingu; margar höggmyndir og útskurður sýna jagúarlík einkenni eða eru blendingar milli manna og jagúara.

Notkun á jade og öðrum efnum: Olmec notuðu jade, serpentine og obsidian til að búa til flókin grímur, fígúrur og helgihluti.

Kúpt form og samhverfa: List þeirra einkennist af sléttum, flæðandi línum og samhverfum samsetningum sem miðla jafnvægi og sátt.

Táknfræði: Margar verur sýna sjamanísk og goðsagnakennd þemu, þar með talið umbreytandi verur og alheims táknfræði.

Menningarlegt mikilvægi:

Olmec list var djúpt tengd trúarathöfnum, stjórnarfari og heimsmynd og endurspeglaði andlegt og pólitískt sjónarhorn menningarinnar. Hún hafði áhrif á síðar mesoamerísk samfélög eins og Maya og Aztek. Olmec list stendur enn sem sterkt vitni um eitt af elstu flóknum samfélögum í Ameríku og vekur áhuga á dularfullleika og listrænu næmi hennar.

Tlingit-list

Tlingit-list er hefðbundin list Tlingit-fólksins, frumbyggja frá norðvesturströnd Norður-Ameríku, aðallega í suðausturhluta Alaska og hlutum Bresku Kólumbíu. Þessi listform er djúpt fléttað inn í Tlingit-menningu, félagslega uppbyggingu og andlegar trúarhugmyndir.

Lykileinkenni

Formline-hönnun:
Eins og önnur list frá norðvesturströndinni einkennist Tlingit-list af formline-stíl, með djörfum, flæðandi línum sem skapa sérkennilegar lögun eins og egglaga, U-laga og S-laga form.

Dýr og ættarfána tákn:
Listaverk sýna greinilega dýr eins og hrafna, örna, birni, úlfa og háhyrninga, sem þjóna sem ættarfánar og andlegir leiðbeinendur.

Útskurður: Tlingit-listamenn eru þekktir fyrir viðarútskurð sinn, þar á meðal tótempóla, grímur, boginn viðarkassa og húsastólpa, allt skreytt með táknrænum myndum.

Málun og vefnaður: Myndir birtast einnig í máluðum verkum og vefnum textíl, svo sem helgihlífum, gerðar úr fjallageitarull og sedruskurði.

Samhverfa og jafnvægi: Uppsetningar eru vandlega jafnvægi og samhverfar, með áherslu á samlyndi og einingu.

Notkun lita: Hefðbundnir litir eru svartur, rauður og stundum blár eða grænn, notaðir í djörfum, andstæðum mynstrum.

Menningarlegt mikilvægi:

Tlingit-list er lifandi hefð sem notuð er til að tjá sjálfsmynd, segja sögur og heiðra forfeður og náttúruna. Hún gegnir mikilvægu hlutverki í helgihaldi, félagslegri stöðu og miðlun þekkingar. Í dag blómstrar Tlingit-list áfram og tengir arfleifð forfeðra við nútímaleg tjáningarform.

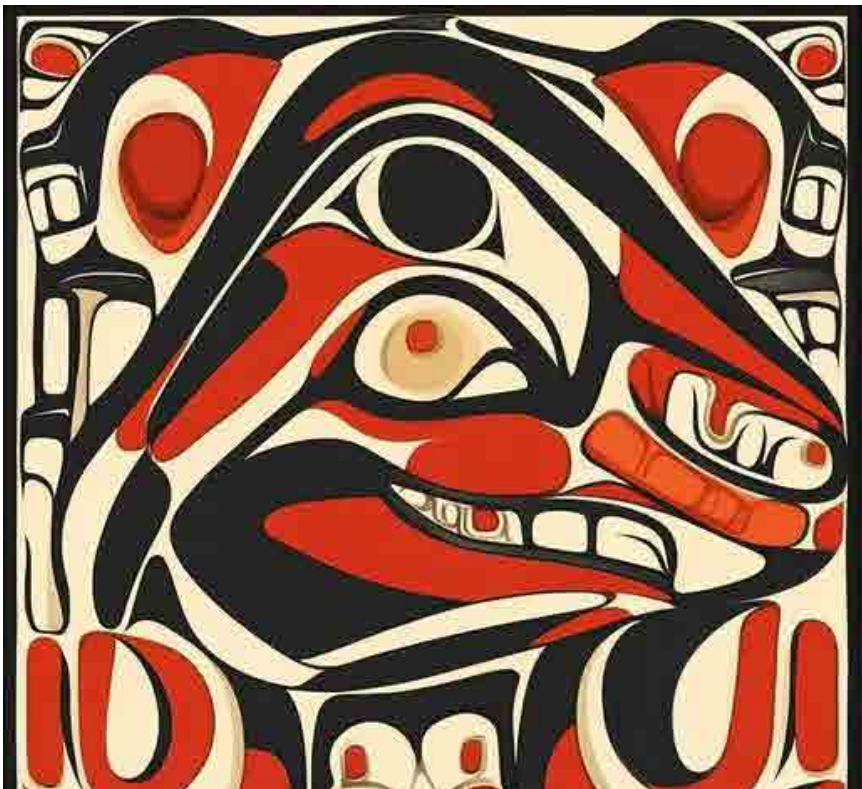

Vefja sjálfsmynd: Þýska kortið, fáni og merki í fínni persneskri silkivegg.

Í öflugri samruna landafræði, táknfræði og fornrar listsköpunar kynnir Daniel Bikas Rugs áhrifarí
ka nýja hugmynd: Þýska þjóðarkortið með fána og merki, vandlega vafið í fína persneska silkiveggi. Þessi avantgarde-safn endurskilgreinir menningarlega diplómatíu með textíllist og umbreytir sjálfsmynd landsins í snertanlega, sjónræna frásögn.

Þar sem landafræði mætir handverki

Í hjarta þessa safns er kort af Þýskalandi – ekki aðeins sem landfræðilegt form heldur sem farartæki sögunnar, menningarinnar og einingarinnar. Daniel Bikas leggur yfir þetta form hið þekkjanlega svart-rautt-gull þýska fánans og rætur það í sterka þjóðlega stolti. Ofan á þessum lagskipta táknmyndum trónir Bundesadler (fylkisörnin), tákn Þýskalands um styrk og viðvörun – vafið, ekki prentað, í silkiþræði fínni en hár.
Þessi samsetning er mun meira en skreyting. Hún er sjónræn ljóð um stað og sjálfsmynd. Hver hnútur talar: um einingu smíða

úr sundrungu, um lýðræðislega seiglu og um áhrifamesta menningarafl Evrópu.

Persneska teppið sem striga

Daniel Bikas, þekktur fyrir meistarafærni sína í hefðbundinni persneskri vefnaði og byltingarkenndum hugmyndafræðilegum hönnunum, notar teppið sem meira en gólfteppi eða skraut. Fyrir hann er það mjúkt valdmiðill – farartæki sögusagna, diplómatíu og heimspekilegs álit. Þessi teppi eru vafin af höndum í vinnustofum sem viðhalda hæstu stöðlum persneskrar textílhefðar. Silki er valið ekki aðeins fyrir gljáa og endingu heldur einnig fyrir getu þess til að halda nákvæmni. Í þessu safni umbreyta vefararnir – sjálfir menntaðir listamenn – abstrakt hönnun og pólitíska mynd í hnúta. Niðurstaðan: afar fín silkevegge sem glitra með lögum merkingar.

Fyrir utan landamæri: Menningarbrú

Þessi Þýskalandshvetta hönnun snýst ekki um þjóðernishyggju. Hún snýst um menningarþýðingu. Daniel Bikas Rugs notar krosspunkt persnesks handverks og þýskrar táknfræði

til að skapa samtal milli austurs og vesturs, gamals og nýs, hefðar og framfara.
Valið að sýna þýska þjóðarímynd í persnesku silki er meðvitað. Það endurskilgreinir evrópskt vald í gegnum linsu Mið-Austurlands listarinnar. Þetta er hljóðlát menningarleg diplómatískar aðgerð – sýnir hvernig sjálfsmynd getur verið deilt, túlkuð og heiðruð yfir landamæri án þess að eyða uppruna.

Frá vefnaði til heimsviðar

Þessi teppi eru ekki ætluð eingöngu fyrir einkaaðstöðu. Þau henta fullkomlega fyrir gallerí, sendiráð og menningarstofnanir – rými þar sem list mætir hugmyndafræði. Hvort sem þau eru sýnd í Berlín, Tæran eða New York, vekja þau til umhugsunar: Hvað gerist þegar þjóðir eru vefðar, ekki skrifaðar? Þegar landamæri eru mjúk en nákvæm? Þegar tákn ríkisins verða hugleiðingar um sameiginlega mannlega tilveru? Hvert teppi í þessu safni fylgir með vottorði um sannleika, yfirlýsingu um ásetning listamannsins og ígrundun á sögulegu samhengi Þýskalands – sem veitir samhengi fyrir safnara, sýningastjóra og menningarlega hugsuði.

Sýnin heldur áfram

Þetta er aðeins upphafið. Daniel Bikas Rugs hyggst stækka þessa kortafræðilegu-emblemíska seríu og breyta öðrum þjóðum í textílverk – hvert eitt samtal milli sjálfsmyndar og listar, arfleifðar og framtíðar.
Með því að vefa Þýskaland kortleggur Daniel Bikas ekki aðeins land. Hann kortleggur möguleika listarinnar sem verkfæri sýnar, minningar og diplómatíu.